Anno 110 - Numero 160
Mercoledì 12 Luglio 1978

Torino - Via Marenco 32 - Centr. tel. 65681 - Selez. passante 6568 (**)
L. 200 (arretrati il doppio) - (Sped. abbonam. postale G. 1/70)

STAMPA SERA

QUOTIDIANO D'INFORMAZIONI

TRASPIRATI
ECHINALINE
LA NUOVA ARMA DI DIFESA PER CHI SUDA MOLTO E TEME L'IMPATTO DELLA PELLE
OFFERTA INVITO
UN TRATTAMENTO COMPLETO DI 10 GIORNI AL PREZZO SEMI-OMAGGIO DI
L. 4000
Dr. Serretti

Un lampo, la strage come a Hiroshima

Italiani nel camping della morte?

TARRAGONA — Saranno probabilmente più di 200 le vittime del disastro nel camping «Los Alfaques». I morti accertati, finora, sono oltre 130, ma il ministro della Sanità ha annunciato stamane che solo una decina dei 123 feriti gravi hanno qualche possibilità di essere salvati. Molti di loro presentano ustioni sul 90 per cento del corpo. Fra le vittime non dovrebbero esserci italiani. L'identificazione delle salme è però quasi impossibile. L'esplosione ha anche distrutto tutti i documenti del camping. Testimoni oculari hanno detto che l'autobotte carica di gas liquido è piombata sulle tende ad una velocità di 80 chilometri orari: «E' esplosa come una bomba atomica».

SERVIZI E ALTRE FOTOGRAFIE A PAGINA 3

SCONTRO FRA DUE AEREI

Un pilota della «acrobatica» morto

Due «G 91» della pattuglia acrobatica nazionale dell'Aeronautica militare si sono scontrati questa mattina alle 10,15 sopra l'aeroporto di Rivolta (Udine) e sono precipitati. Uno dei due piloti, il capitano Graziano Carrer, è morto. Il capitano Andrea Di Paoli è gravemente ferito.

JUVE e TORO

Chi sono Glasgow e Gijon

pagina 14

TRENTA ANNI FA

Quando spararono a Togliatti *(ma Bartali vinse al Tour)*

pagina 12 e 13

TRENI

I nuovi orari proposti per il 1° turno

pagina 6

VALICHI BLOCCATI

Per i Tir ma non per i turisti

pagina 4

PIPPO BAUDO

Stasera a Moncalieri con Laura D'Angelo

pagina 11

Notte di fuoco contro carabinieri e p. s.

Dieci caserme assaltate a Padova dai terroristi

PADOVA — Notte di fuoco a Padova e dintorni. Numerosi attentati, più di dieci sono stati compiuti contro il carcere, caserme di carabinieri e della polizia, abitazioni di commercianti e auto in sosta. L'allarme è scattato alle 23,50, quando contemporaneamente molte chiamate hanno intasato i telefoni della Questura.

Il primo ad essere preso di mira è stato il carcere, contro il quale i terroristi hanno lanciato un ordigno esplosivo che ha aperto una breccia nel muro di cinta e danneggiato alcune macchine posteggiate nelle vicinanze. Quasi contemporaneamente altri commandos in provincia, hanno preso di mira tre caserme dei carabinieri: a Battaglia Terme i terroristi da un'auto in corsa hanno gettato una molotov e sparato 7 colpi di pistola calibro 7,65 contro la porta d'ingresso. Bombe molotov e altri colpi sono stati esplosi più o meno alla stessa ora contro le stazioni di Sarmeola e Ponte di Brenta: i carabinieri di guardia hanno risposto al fuoco, ma i terroristi sono riusciti a fuggire.

Un altro attentato è stato messo a segno contro la caserma dei C.C. dove ha sede la 3ª brigata: due giovani, volto coperto, hanno lanciato un ordigno esplosivo di notevole potenziale contro il muro esterno. La deflagrazione ha mandato in frantumi i vetri dell'edificio e di numerosi palazzi circostanti. Il boato ha messo in allarme tutte le forze di polizia, ma mentre le volanti della Mobile e le macchine con gli agenti della Digos intervenivano sul posto un ennesimo attentato è stato compiuto contro l'Autocentro della Questura: una molotov, gettata oltre il muro di cinta ha danneggiato alcune auto in sosta.

La spirale di esplosioni e incendi è proseguita per tutta la notte. I vigili del fuoco sono intervenuti per spegnere l'incendio scoppiato nell'agenzia immobiliare Olimpia in strada Riviera S. Benedetto dove una molotov ha danneggiato alcuni uffici. Colpi di pistola 7,65 sono stati sparati in via Indueno contro l'abitazione del commerciante Antonio Valdan, un altro ordigno incendiario ha raggiunto in via S. Camillo De Lellis, il terrazzo dell'abitazione di Leone Alessi, commerciante in preziosi.

Verso le 3 una telefonata al «113» ha segnalato un altro incendio in via Alighiero De Zeglio, dove una bottiglia incendiaria ha distrutto l'auto di Giacobbe Carmine, direttore dell'istituto di vigilanza «Civis».

Polizia e carabinieri sono stati presi in contropiede dalla serie di attentati compiuti evidentemente da molti «commando» perfettamente coordinati. Per ora gli inquirenti non hanno ancora compiuto arresti.

L'UNIVERSITA' IN SUBBUGLIO

Nel panorama dell'estremismo italiano, «autonomia operaia» di Padova figura ai primissimi posti. Capeggiata da personaggi politicamente equivoci, essa ha strumentalizzato le tensioni all'Università, finendo col prevaricare il movimento studentesco. L'esplosione di violenza di questa notte è la sua risposta al senato accademico, che ieri ha preso drastici provvedimenti per ristabilire la disciplina nell'Ateneo. Leader e membri di «autonomia operaia» a Padova sono già stati processati, o arrestati, o si trovano sotto inchiesta per atti terroristici, sospetta partecipazione alle Brigate rosse, complicità in tentativi eversivi.

Negli ultimi mesi, i contrasti tra docenti e allievi a Padova si sono accentrati nella facoltà di Scienze politiche. Un preside «di frontiera», Sabino Samuele Acquaviva, già insegnante di Renato Curcio e Margherita Cagol a Trento negli Anni Sessanta, ha invano tentato di mediarli. Le sue proposte di riforma si sono scontrate con la richiesta degli studenti di riconoscere validi come esami i seminari autogestiti, e di garantire il 25 politico. Al suo rifiuto finale, «autonomia operaia» ha reagito con una bomba contro la porta del suo ufficio lo scorso sabato. Sabino Samuele Acquaviva si è dimesso, facendo involontariamente precipitare la crisi. Coll'acuirsi delle tensioni, ieri infatti decretava il blocco degli esami (quelli veri) il personale docente e non docente di un'altra facoltà presa a bersaglio, la facoltà di Psicologia.

Mentre le autorità cittadine e le forze dell'ordine non sembrano in grado di sciogliere gli oscuri nodi politici di «autonomia operaia» a Padova, il Senato Accademico invece ha normalizzato la situazione interna dell'università con un atto d'imperio. Esso ha abolito i seminari autogestiti, denunciato il 25 politico, e imposto l'esecuzione degli esami con la clausola che non potranno entrare in aula più di dieci candidati alla volta. Il rettore Luciano Merigliano ha ammonito gli allievi che se la norma non verrà rispettata, annullerà gli esami stessi.

L'«adesso basta» del Senato Accademico ha salvato la sessione esaminativa sia di scienze politiche sia di psicologia, e ha messo in moto un'indagine che potrebbe avere ripercussioni in tutte le università italiane. Sabino Samuele Acquaviva ha infatti rivolto, dimettendosi, gravi accuse di assenteismo a parte del personale docente, e di terrorismo a parte di «autonomia operaia». Se l'indagine desse risultati, il governo sarebbe costretto a intervenire prendendo atto che le crisi degli atenei italiani.

LETTERA DI CARTER A BREZNEV

GINEVRA — *Il Segretario di Stato americano, Cyrus Vance, e il ministro degli Esteri sovietico Andrej Gromyko stanno tentando di definire, in una sala superprotetta dell'albergo Intercontinental, i pochi dettagli che ancora mancano alla conclusione d'un accordo sulla limitazione degli arsenali strategici delle due superpotenze. Il nuovo accordo (Salt-2, secondo la sigla americana) dovrà sostituire quello firmato da Nixon e Breznev a Mosca, nel 1972, che è spirato l'anno scorso.*

Ora, invece, la distensione attraversa un momento di gravissime difficoltà. I processi di Mosca, che hanno provocato vivaci reazioni di protesta da parte americana (e Vance, con un gesto significativo, si incontrerà domani qui a Ginevra con la moglie di Sharanskij, Natalia), sono soltanto l'ultimo atto d'un progressivo deterioramento delle relazioni russo-americane.

A Ginevra Vance e Gromyko cercheranno perciò non soltanto di risolvere gli ultimi problemi tecnici ancora in sospeso (il bombardiere sovietico Backfire e il progetto americano di creare un sistema di duecento missili intercontinentali mobili con 4 mila rampe di lancio intercambiabili), ma anche di riportare un po' di serenità nei rapporti tra le due grandi potenze. Sotto questo aspetto c'è molta attesa, per il contenuto del messaggio di Carter a Breznev, che Vance consegnerà oggi a Gromyko e il cui testo è per ora segreto.

Paolo Garimberti

IERI SERA A MILANO

Due arresti per il commissario ucciso a Genova

GENOVA — *Cortina di silenzio a Genova sulle indagini per l'uccisione dell'ex-dirigente dell'«antiterrorismo» Antonio Esposito, freddato a colpi di pistola il 21 giugno scorso mentre si recava in ufficio su un autobus di linea del capoluogo ligure. E' stato confermato già ieri sera che a Milano, in seguito ad un'azione combinata della Digos di Genova, di Milano, di Roma e di Torino, è stato eseguito un arresto. Sarebbe finita a «San Vittore» una donna, la cui identità è per il momento tenuta segreta. E' stato anche emesso un ordine di cattura nei confronti di un uomo. Sul secondo esistono alcune versioni contrastanti: c'è chi afferma che si tratta del fratello dell'arrestata, chi del marito.*

Come è arrivata la Digos e gli altri inquirenti a questa doppia operazione? Sembra che la pista buona sia stata fornita da alcuni appunti lasciati dallo stesso Esposito: il quale pare, sospettando di essere seguito, avrebbe segnato alcuni numeri di targa di automobili che seguivano l'autobus con il quale tutti i giorni si recava in ufficio. Queste però sono per il momento semplici illazioni. Nei prossimi giorni si pensa che se ne possa sapere di più. Al tempo stesso è stato confermato che la Digos sta setacciando tutta la zona del Ponente e del Savonese alla ricerca di una «124» grigia che sarebbe servita ai feritori del dottor Fausto Gasparino, vicedirettore dell'Intersind, ferito l'altro giorno mentre usciva di casa.

Sembra che la «124» grigia targata Savona sia stata rubata poco prima dell'attentato all'aeroporto «Cristoforo Colombo», che dista in linea d'aria poco più di un chilometro e mezzo dall'abitazione del dottor Gasparino.

La Malfa polemico: "Cosa vuole il psi?,,

ROMA — *L'elezione di Pertini, indiscussa per quanto riguarda la persona del nuovo presidente della Repubblica, ha lasciato dei pesanti strascichi nei rapporti fra partito socialista e quello repubblicano. Questa è l'opinione del presidente del pri Ugo La Malfa, che alla vigilia di un lungo viaggio all'estero (molti mesi, sembra) ha parlato del «contrasto politico» fra le due formazioni laiche.* «Debbo dire — *ha aggiunto* — che non è un contrasto concluso. E' apertissimo».

«I socialisti — *ha detto ancora La Malfa* — da qualche tempo a questa parte hanno una preoccupazione primaria: far crescere, elettoralmente e politicamente, la forza del loro partito. Si ha la sensazione che le idee politiche e le soluzioni siano per i socialisti molto in sottordine rispetto al problema della loro crescita».

La possibilità che il psi e la dc arrivino ad una «reincarnazione del centro sinistra» sembra una prospettiva grave al presidente repubblicano: «I problemi del Paese sono tali che ci vuole lo sforzo concorde e prolungato di tutte le grandi forze politiche per avviarli a soluzione».

IL TEMPO CHE FARA

Tempo previsto: in tutte le regioni sereno o poco nuvoloso salvo locali annuvolamenti sulle regioni settentrionali che sulle regioni alpine e prealpine potranno essere associati a brevi precipitazioni a carattere temporalesco. Foschie notturne nelle valli e lungo il litorale.
Temperatura: in aumento.

In Italia			Nel mondo		
Bolzano	+17	+29	Buenos Aires	+7	+16
Cagliari	+15	+27	Bruxelles	+8	+22
Catania	+15	+30	Hong Kong	+27	+33
Genova	+19	+24	Londra	+11	+20
Bari	+18	+27	Madrid	+14	+32
Roma	+16	+26	Mosca	+14	+22
Firenze	+16	+30	Parigi	+14	+21

STAMPA SERA
Sandro Doglio
direttore responsabile
Editrice LA STAMPA S.p.A.
Presidente Giovanni Giovannini
Amministratore Delegato e Direttore Generale
Umberto Cuttica
Consiglieri Vittorino Chiusano
Carlo Masseroni
Cesare Romiti
Sindaci Alfonso Ferrero (pres.)
Pierluigi Bertola
Secondino Rolfo
© 1978 Ed. LA STAMPA S.p.A.
CERTIFICATO N. 79 DEL 6-4-1978

TEMPERATURE DI OGGI

massima	+27,3
minima	+20,0
media	+23,0

Rilevazioni del **Servizio meteorologico dell'Aeronautica militare di Caselle** alle ore 6: pressione a livello del mare 1016 mb; temp. +19,2; umidità 86%. Cielo poco nuvoloso. Temperatura massima +24,6, minima +17,3, media +20,8.

Golpe Borghese: i giudici stanno per dare la sentenza

ROMA — Dopo 13 mesi e 12 giorni dall'inizio (31 maggio 1977) si conclude il processo per il golpe organizzato da Valerio Borghese nel dicembre 1970 e le attività eversive del Fronte Nazionale: oggi, i giudici della Corte d'assise si sono riuniti in camera di consiglio per decidere. La sentenza, però, è prevista fra qualche giorno: sia pure ufficiosamente, il presidente ha comunicato che la Corte soltanto fra venerdì e sabato sarà in grado di pronunciare la sentenza. Nella ex palestra del Foro Italico trasformata da tempo in un'aula giudiziaria sono state predisposte otto brandine da campeggio per consentire ai giudici di trascorrere almeno tre notti.

L'ampiezza del processo (oltre un anno per più di cento udienze) e la lunga riunione dei giudici in camera di consiglio si giustificano con il numero degli imputati (74 dei quali sei latitanti) e degli episodi da esaminare, con la gravità delle accuse che prevedono pene severe sino all'ergastolo. Al termine della sua requisitoria, il pubblico ministero, Claudio Vitalone ha chiesto 62 condanne e 12 assoluzioni: 25 anni per il costruttore Remo Orlandini, già braccio destro di Valerio Borghese che la Spagna ha rifiutato di estradare in Italia; 24 anni per Stefano Delle Chiaie (anche lui latitante in Spagna); 22 anni per il deputato missino Sandro Saccucci fuggito da tempo in Inghilterra per avere sparato a Sezze durante un comizio; 22 anni per Luciano Berti, già comandante della Guardia Forestale; altre pene varianti fra 21 anni ed 1 anno di reclusione; tre anni per il generale Vito Miceli, già capo del Sid ed ora deputato del msi.

Valerio Borghese

La storia che i giudici debbono esaminare dopo tredici mesi e mezzo di indagini in aula è complessa e si articola su tre gruppi di episodi: 1) il tentativo di compiere un golpe la notte fra il 7 e l'8 dicembre 1970 a Roma quando — secondo l'accusa — gli uomini di Valerio Borghese già comandante della X Mas (è morto in Spagna sei anni or sono) pensarono di occupare il Viminale ed impadronirsi del ministero degli Interni mentre le guardie forestali del colonnello Berti avrebbero dovuto prendere possesso della sede della Rai-tv in via Teulada; 2) l'attività di un gruppo eversivo (Rosa dei Venti) che, aiutata — secondo l'accusa — dal generale Miceli, si svolse nell'estate 1973; 3) i progetti, sempre del Fronte Nazionale ricostituito dopo la morte di Borghese, che avrebbero dovuto realizzarsi nel sequestro del capo dello Stato; nell'inquinamento di acquedotti e in un attentato ad un gruppo di magistrati riunito ad Abano.

Gli imputati, più o meno, hanno sostenuto d'essere innocenti: gli uomini politici, allora al vertice con responsabilità di governo, non hanno davvero portato un grande contributo ad eliminare le molte ombre che gravano sulla vicenda. Gli ufficiali del Sid che hanno compiuto le indagini sono stati in contrasto fra loro: il generale Maletti ed il capitano La Bruna che a Catanzaro nel processo per la strage di piazza Fontana hanno sostenuto il ruolo di accusatori: altri loro ex colleghi hanno detto che, soprattutto, la notte dell'8 dicembre 1970 a Roma non è avvenuto nulla.

Guido Guidi

ULTIME DRAMMATICHE NOTIZIE SULLA TRAGEDIA IN SPAGNA

"Centinaia di feriti non sopravviveranno perché sono ustionati in modo orribile,,

Un cratere largo 20 metri

TARRAGONA — Non è stata una fatalità. Negli ultimi dodici mesi altre due autocisterne si erano già rovesciate a poche centinaia di metri dal punto in cui ieri è avvenuto il disastro. Le autorità locali avevano già chiesto più volte che il traffico pesante venisse dirottato sull'autostrada che scorre parallela alla «nazionale» di Alcanar.

La strada è fiancheggiata da numerosi campeggi e il traffico intensissimo è sempre risultato un pericolo incombente sui turisti. Nessuno, però, poteva immaginarsi una tragedia di tali dimensioni. Oltre alle responsabilità oggettive, anche il caso ha contribuito ad ingigantire il disastro. L'autista dell'autobotte che si è trasformata in una bomba ha guidato il suo veicolo proprio fra le tende e le roulottes. Forse è stato preso dal panico per il principio di incendio che si era sviluppato nel retro della cisterna, forse è stato colto da malore.

L'autobotte è uscita dalla strada nazionale, ha imboccato il sentiero che portava al campeggio ed è piombata, ad una velocità di ottanta chilometri orari, sulla costruzione di legno dove si trovava la discoteca. L'esplosione è stata immediata, violentissima. Oltre a radere al suolo l'intero camping, ha formato un cratere largo venti metri e profondo cinque.

La cabina dell'autocisterna carica di gas liquido è stata scagliata in una piscina distante più di 150 metri dal campeggio. I primi soccorsi sono stati improvvisati. Una guardia civile ha detto: «Il camping era pieno di persone ustionate. Abbiamo dovuto cercare fra le macerie per individuare i feriti e farli trasportare, con automobili di passaggio, verso gli ospedali delle città vicine (Tortosa, Vinaros, Tarragona)».

Le stazioni radio hanno rivolto appelli a tutte le ambulanze delle città in un raggio di 200 chilometri. L'esercito ha messo a disposizione i suoi reparti. I consolati di Francia e Germania Occidentale a Barcellona sono stati messi in stato d'allarme. Due aerei tedeschi con a bordo medici, sangue e medicinali sono partiti per Tarragona. Anche da Parigi un aereo «Mystere 20» di «Europa Assistence» è partito per la Spagna.

Il numero delle vittime, venti ore dopo la tragedia, non è ancora stato accertato. Non si conosce neppure il numero esatto dei turisti presenti nel camping. Ufficialmente non avrebbero dovuto superare i trecento, ma è quasi certo che almeno seicento persone hanno avuto dalla direzione il permesso di soggiorno.

Stamane il ministro della Sanità spagnolo ha annunciato che le vittime sono oltre 130, ma che il bilancio della tragedia è purtroppo destinato ad aumentare. Secondo i medici, solo una decina dei 123 feriti gravi ha qualche possibilità di essere salvata. Molti di loro presentano ustioni fino al 90 per cento su tutto il corpo. I morti, in grande maggioranza, dovrebbero essere tedeschi e francesi. Sembra che nel campeggio vi fossero anche numerosi belgi, inglesi e spagnoli. Non si hanno notizie di italiani fra le vittime, ma le autorità spagnole non hanno escluso del tutto una simile eventualità. I registri del camping sono andati completamente distrutti ed è impossibile stabilire le generalità delle vittime: molte sono irriconoscibili, i loro documenti personali sono bruciati nell'incendio.

Il bilancio della catastrofe è reso particolarmente difficile dal fatto che i feriti e i corpi senza vita sono stati trasportati in località diverse.

Alcuni testimoni hanno raccontato: «E' stato come lo scoppio di una bomba atomica, un'enorme massa di fuoco si è sprigionata prima ancora che si sentisse il boato. Poi, le fiamme sono cadute ricoprendo tutto. Dopo pochi minuti si sentivano solo le urla dei feriti».

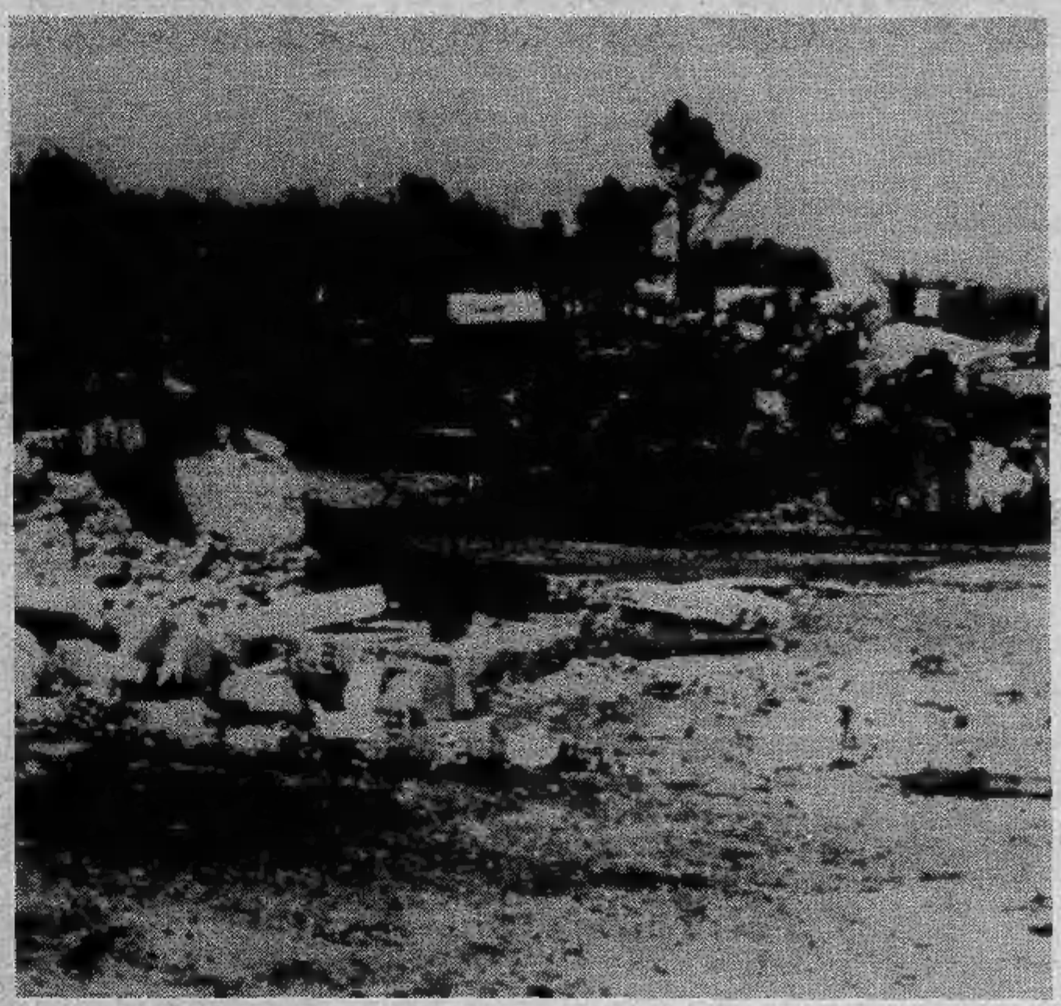

Una panoramica del campeggio «Los Alfaques» completamente «fulminato» (foto in alto); il camion cisterna che ha provocato la catastrofe; la cartina che indica il luogo della sciagura e (sotto) un particolare del campeggio carbonizzato: tutto bruciato come se fosse esplosa una bomba atomica

«Che cosa ho visto»

TARRAGONA — *I racconti dei campeggiatori sopravvissuti alla tragedia di «Los Alfaques» descrivono situazioni allucinanti. «Coloro che si trovavano alla periferia dell'esplosione ne uscirono completamente bianchi», ha detto Pierre de la Haye, un olandese di trentanove anni; «non avevano più la pelle».*

De La Haye ha visto «molti di loro correre urlando verso il mare, gettarvisi, uscirne con grida di dolore e tornare ad immergervisi». Alcuni degli ustionati sono stati visti correre sotto le docce e rimanervi per lunghi periodi alla ricerca di un alleviamento al dolore causato dalle orrende bruciature.

Un altro olandese, ospite del campeggio, ha detto che «i cadaveri erano ridotti a neri tizzoni, alcuni dei quali in posizione raccolta, come di difesa». Un automobilista spagnolo che ha trasportato all'ospedale alcuni feriti, ha dichiarato che lembi di pelle degli sventurati sono rimasti attaccati al sedile della sua automobile.

Si è guastato anche il laboratorio spaziale Usa

È vissuto soltanto 10 mesi il satellite italiano "Sirio,,

Due notizie negative dallo spazio: il satellite italiano Sirio utilizzato per le telecomunicazioni è impazzito ed è stato fatto tacere; lo Skylab in orbita dal 1973 è al suo terzo inconveniente, in due mesi; questa volta ha perso quota a seguito di una avaria ad un apparecchio elettrico di bordo.

Il satellite Sirio «tutto italiano» costo 90 miliardi, ha ricevuto alcuni giorni fa dalla stazione «Telespazio» l'impulso radio che gli ha ordinato di «spegnersi». I trasmettitori del satellite impazziti non rispettavano le frequenze sulle quali dovevano inviare i loro segnali disturbando le frequenze vicine e obbligando i tecnici ad inseguire di continuo le trasmissioni sulle bande radio più inusitate.

Che cosa sia accaduto non è chiaro, ma l'ipotesi più probabile avanzata dai tecnici è che il sistema di controllo della temperatura all'interno del satellite non abbia funzionato determinando conseguenze all'oscillatore che è lo strumento che regola la frequenza di trasmissione. Si spera ancora che raffreddandosi qualcosa riprenda a funzionare e che tutto torni a posto.

Novanta miliardi se ne vanno in fumo dopo appena 10 mesi di vita del satellite: 9 miliardi al mese. La notizia del guasto è stata tenuta segreta. La compagnia nazionale spaziale (Aeritalia 30, Selenia 30, Montedel 20, Snia 20) e Consiglio nazionale delle ricerche temevano di bloccare i 26 miliardi promessi alla compagnia dal Cnr.

Intanto però i 26 miliardi sono stati stanziati e della cosa si starebbero interessando la Ragioneria generale e l'Avvocatura dello Stato.

HOUSTON — *Un portavoce della Nasa ha dato l'annuncio dei tre guasti occorsi in due mesi allo «Skylab». Secondo la fonte l'inconveniente, prodottosi in un gruppo di batterie domenica scorsa, ha causato l'interruzione del funzionamento dell'ordinatore di bordo e il rallentamento dei due giroscopi dello «Skylab».*

All'inizio del mese scorso, la Nasa aveva dovuto correggere la posizione dello «Skylab» per prolungare il soggiorno in orbita e una correzione d'orbita era stata eseguita la settimana scorsa.

Lo «Skylab» è lungo 35 metri e ha un diametro di circa sette metri. Esso si trova a 390 chilometri di distanza dalla terra e attualmente non ha uomini a bordo dopo essere stato visitato da tre equipaggi successivi nel 1973 e nel 1974. La Nasa desidera mantenerlo in orbita sino alla fine dell'anno prossimo e cioè sino a quando alcuni astronauti, servendosi del traghetto spaziale, possano portare nello spazio un razzo che spinga lo «Skylab» a una quota superiore.

A SAN SEBASTIAN UN MORTO E MOLTI FERITI

Quasi guerra civile nella regione basca

SAN SEBASTIAN — Ancora sangue nelle province basche come conseguenza dei tragici fatti di Pamplona che lunedì e ieri hanno provocato una serie di manifestazioni e di scontri in questa regione dilaniata dalla violenza. A San Sebastian un dimostrante di 19 anni è rimasto ucciso ieri durante un assalto di circa duemila giovani separatisti contro la caserma principale della polizia armata nella calle de Aldapeta.

Altri dimostranti sono rimasti feriti e, secondo testimoni oculari, sono stati portati via dai loro compagni. Verso le undici di ieri una folla di giovani, quasi tutti dai diciassette ai vent'anni, si era ammassata nel quartiere in cui è situata la caserma e aveva eretto barricate per impedire l'arrivo di rinforzi. Poi è cominciato l'assalto. Al grido di «E.t.a., ammazzali» (L'E.t.a. è l'organizzazione separatista basca), i giovani hanno bersagliato gli agenti con pietre e altri oggetti contundenti.

Malgrado le barricate, i rinforzi di polizia sono riusciti egualmente ad affluire sul posto e ha avuto inizio il contrattacco. Gli agenti, circa 400, hanno dapprima sparato con proiettili di gomma e hanno lanciato candelotti lacrimogeni; poi si è udita una raffica di mitragliatrice. Sul terreno è rimasto, agonizzante, José Ignacio Barandiaran, un magazziniere non ancora ventenne.

Secondo l'agenzia «Euskadi Press», vicina agli ambienti separatisti baschi, l'autopsia del giovane avrebbe confermato che egli è stato ucciso da un proiettile nella regione cardiaca. José Ignacio Barandiaran si trovava su una barricata a circa 250 metri dalla caserma della polizia.

Terrorizzata dalla violenza politica, la popolazione si è barricata nelle case.

Gli scontri fra dimostranti e polizia sono ripresi con violenza oggi a mezzogiorno. Sono sorte altre barricate in San Sebastian e un'esplosione ha interrotto la ferrovia per Irun, stazione alla frontiera francese.

La situazione generale dell'ordine pubblico è in netto peggioramento in tutta la regione basca e i tafferugli tra indipendentisti e polizia non si contano più. Secondo alcune fonti si è giunti a quel tipo di situazione che di solito precede la guerra civile. San Sebastian — dicono i testimoni — «sembra una polveriera sul punto di saltare da un momento all'altro»; vasti settori della città sono chiusi dalle barricate.

Il Consiglio generale basco (l'amministrazione regionale) ha chiesto al governo centrale di ottenere immediatamente tutti i poteri previsti dal decreto reale sull'autonomia; e ciò allo scopo di placare gli animi degli indipendentisti.

OGGI IN BORSA

in rialzo
stabile
in ribasso

LE AZIONI A TORINO

	11-7	12-7
ALIMENTARI		
Alivar	1300	1300
Eridania	1590	1575
Florio	424	414
Unidal	—	—
Romana Zuccheri	170	170
BANCARIE		
Banco Roma	6725	6725
Comit	8300	8300
Credito It.	1290	1290
Interbanca priv.	9700	9700
Mediobanca	33000	33000
CEMENTI - CERAMICHE		
Pozzi-Ginori	—	—
Pozzi-Ginori Risp.	68	68
Eternit	570	570
Eternit pref.	850	850
Unicem	3700	3620
CHIMICI IDROCAR. GOMMA		
ANIC	94 50	94 50
Italgas	858	712
Liquigas	41	40
Liquigas priv.	55	45
Liquigas Risp.	—	—
Mira Lanza	13800	13800
Montedison	146 50	148
Monted. Gemina	—	—
Paramatti	900	900
Pierrel	338 50	338 50
Rumianca	1015	1015
SAFFA	3470	3400
SAFFA Risp.	—	—
SAIAG	1387	1385
Schiapparelli	615	615
COMMERCIALI		
Rinascente	39 75	39 75
» priv.	29	29
Silos Genova	1630	1630
IMMOBILIARI		
Beni Imm. It.	290	290
Beni Imm. It. priv.	165	165
Beni Stabili	1775	1775
Cond. Acqua Roma	680	680
Imm. Roma-Sogene	72 75	72 75
Imm. Agr. Vittoria	4600	4600
IPI	1900	1900
Isvim	2060	2060
Risanamento	3050	3050
ASSICURATIVE		
Ass. Milano	6010	6010
» » priv.	3100	3100
Latina	675	675
Latina priv.	360	360
Generali	37900	37675
RAS	55000	55000
S.A.I.	4300	4350
Toro Ass.	5750	5750
Toro Ass. priv.	3050	3045
COMUNICAZIONI		
Alitalia priv.	1280	1280
Autostrada To-Mi	835	818
Fer. Co.	210	211
Italcable	2370	2370
N.A.I.	535	535
SIP	1200	1204
Torino-Nord	129	129
FINANZIARIE		
Bastogi	453	455
Finsider	123	123
GIM	1730	1730
IFI priv.	2222	2245
Ifil	3775	3775
Invest	1330	1330
La Centrale	3720	3720
Mittel	880	850
Piemonte Finanz.	1670	1670
Pirelli & C.	1660	1660
Pirelli S.p.A.	958	958
S.A.R.O.M. fin.	830	830
S.I.F.A.	550	552
S.M.E.	476	476
STET	1691	1628
ELETTROTEC.		
M. Marelli priv.	525	516
Marelli & C.	310	310
MECC. AUTOMOB.		
FIAT *	1781	—
» priv. *	1480	—
Castagnetti	1100	1100
Ghiardini	3425	3450
Graziano & C.	1185	1215
Nebiolo	—	—
Olivetti	1000	1013
» priv.	975	970
Westinghouse	7400	7400
MINERARIE METALL.		
Dalmine	270	270
Fornara & C.	330	325
Italsider	237	237
Metalli	1940	1940
Talco & Grafite	22400	22450
Terni	68	68
CARTARIE - EDITOR.		
Burgo ord.	5880	5880
» priv.	4150	4150
Cartiera Italiana	259	253
TESSILI		
Cot. Cantoni	3100	3100
Fisac	1085	1085
Borgosesia S.p.A.	1690	1650
Borgosesia Risp.	2080	2040
Montedison Fibre	—	—
» » pr.	—	—
Viscosa	738	738
» priv.	470	470
DIVERSI		
Acque pot. TO	578	578
Ciga	950	950
CIR	6980	7000
Pacchetti	37	37
OBBL. CONV. A TERMINE		
B.I.I. 73/88 7%	66 70	66 70
G.I.M. 73-78 6%	69 30	69 30
Pirelli 68/84 5%	70	70
Med. Fingest 7%	95	95
Med. C. Erba 7%	69 50	69 50
» Viscosa 7%	77	77
Med. S. Spirito 7%	84 50	84 50
Med. Montefibre 7%	71	71
Metalli 73/88 6%	73 30	73 30
Liquigas 7½ '70	50 80	49 20
» » '71	50 20	46 20
» » '72	50 20	45 20
» 7% '73	44 20	44 20
Iri Stet 73/88 7%	80 30	80 30

* Titoli a contrattazione continua: ultimo prezzo.

REDDITO FISSO A TORINO

	11-7	12-7
VALORI DI STATO		
Rendita 5%	71	71
Ricostruz. 3½%	96	96 10
» 5%	96	96 10
Pr. R. 5% Trieste	93	93 10
Pr. R. 5% Tr. '54	94 40	94 50
Pr. Ed. Sc. 5½ '67	83 50	83 60
» » '68	78 60	78 60
» » '69	76	76 10
» 6% '70	81 50	81 60
» » '71	80	80 10
» » '72	79	79 10
» 9% '75	89	89 10
» » '76	—	n.t.
B.T.N. 5½% '79	97 60	97 60
» » '80	91 60	91 60
» » '82	80 50	81
B.T.Q. 9% '89	—	97 75
» » '79 II	96 10	96 30
» » '80	95	95 40
» 10% '81	94 80	94 65
OBBLIGAZIONI		
ENEL 6% '69 I	72 85	72 85
» » '69 II	71 10	71 10
» 7% '70	86 50	86 40
» » '71	84 30	84 10
» » '72 I	81 85	82
» » '72 II	70 60	70 80
» » '73	70 25	70 20
» » '74 ind.	120 40	120 40
» 9% '74	82 80	82 80
» 10% '75	94 50	94 50
» » '75 II	93 60	93 60
» 9% '75/'85	n.t.	—
» 10% '76/'83	93 125	93 125
» 14,10% '76 ind.	111	111
» » '77 ind.	110	110
» » '77 II ind	108 70	108 70
» Europa 6%	93 90	94 10
IRI 6% '64	87 50	87 50
» » '65	85 50	85 50
» Alfa 7% '70	75 60	75 60
Satap 5½% '65	53	53
» » '67	48	48
Autostrade 6% '68 I	73 80	73 80
» » '68 II	77 20	77
» » '69	71 80	71 80
» 7% '71	80 90	81
» » '72	78 10	78 10
» » '73	71 80	71 80
OO.PP. 5%	62 50	62 50
» 5½%	62 25	62 50
» 6%	61 60	61 55
» 7%	63 70	63 625
» '74 8%	64 90	64 90
» '75 8%	63 20	63 20
» I.St. 7% 1°	73	73
» » » 2°	73 30	73 30
» » » 3°	72 50	72 50
» » » 4°	71 20	71 20
» » » 5°	70 40	70 40
» » » 6°	70	70
» » » 7°	70 50	70 50
» » » 8°	69 40	69 40
OO.PP. I.ST. 9% 9°	81	81
» Anas 6% '66	61 60	61 60
» » 7% '72	63 80	63 40
» Aut. 6% 1°	62 20	62 20
» » 7% 1°	65 40	85 40
» » » 2°	63 80	63 70
FF.SS. 6% '65 I	82	82 20
» » '65 II	78 20	78 30
» » '66 I	78 95	78 70
» » '66 II	76 575	76 55
» » '67	76 80	76 45
» » '69 I	72 20	72 20
» » '69 II	79 90	79 90
» » '70	71 20	71 10
» 7% '71	73	73
» » '72 I	71 80	71 80
» » '72 II	70 50	70 50
A.E.S. 7% '70	72 80	72 30
» » '71	79	79
» » '72 I	80 40	80 40
» » '73	77 30	77 30
» 8% '74	89 50	89 50
» » '75	92 30	92 30
» 10% '75 II	40	92 40
» » '76	92 20	92 20
» » '77	90 60	90 60
» » '77 II	90 20	90 20
P.Verde 6% Sp. 1°	83 10	83 10
» » » 2°	81 10	82 30
» » » 3°	78 10	80 10
» » » 4°	78	78
» » » 5°	78 20	78
» » » 6°	74	74 80
» » » 7°	73 80	73 80
» » » 8°	72 10	72 10
» 7% I	74 20	74 20
» » II	72 30	72 30
Icipu vent. 5½%	91 40	91 40
» » 6%	76 90	76 50
» » 7% 1°	72 80	72 80
» » » 2°	74	74
» » » 3°	70 80	72 30
» » » 4°	70	70
» » » 5°	69 30	69 30
» » » 6°	68	68
IMI 7% XXVIII	77 10	77 30
» » XXIX	76 35	76 375
» » XXX	97	97
» » XXXI	95	95 20
» » XXXII	86 80	86 80
» » XXXIII	76 70	76 70
» » XXXIII op.	—	—
» » XXXIV	72 80	72 80
» » XXXV	77 70	77 70
» » XXXVIII	69 75	69 80
» » XXXIX	76 50	76 50
» » XL	93 50	73 50
IMI 8% XLI	73 50	73 50
» » XLII	71	71
» » XLIII	84 70	84 70
» » XLIV	—	—
» » XLV	82 55	82 55
» s.r. '64 I.V.	85 80	85 45
Eni Sud 6% '64 9°	96 70	96 70
Fiat 5½% '60	93	93
Olivet. 6½% '59	95 50	95 50
» 5½% '62 1°	87 50	87 50
» 5½% '62 2°	92 50	92 50
It. Gas 5½% '61	85 50	85 50
Rumianca 5½% '62	84	84
Viberti 7% '59 I	94	94
» » » II	94	94
RIV 5½%	68 60	69 20
Lancia 5½% '62	92	92
Fergat 8%	91	91
Torino-Savona 5½	87 50	87 50
Tr.G.S.Bern. 5½	86	86
Cart. It. 5½ '62	77 80	78 80
Isvelm. 6% 63 11°	91 70	91 70
» » '66 12°	89 80	89 80
» » '67 13°	83 05	87 05
» » » 14°	86 20	86 20
» » '68 15°	85 50	85 50
» » '69 16°	83 80	83 80
» 7% '70 17°	81 80	81 80
» » '71 18°	79 50	79 50
» » » 19°	81 20	81 20
» » » 20°	78 20	78 20
» » » 21°	75 50	75 50
» 9% » 22°	89 80	89 80
» 8% XXIV	83 60	83 60
» 9% XXV	79	79
Torino 6% '52	82 40	82 40
» Aem 5½ '60	76 50	76 50
» » » '62	76 50	76 50
S. Paolo 5%	85	85
» 6% conv.	70 90	70 50
» 6%	68 80	68 80
» O.P. 6% conv.	66 70	66 90
» » 6%	66 60	66 90
Credito Fond. 5%	80	80
C.I.S. 7% '70	84 75	84 75
» » '71 1°	80 50	80 50
» » » 2°	81 40	81 40
» » '72	79 10	79 10
» » '73	77	77
C.F.Piem. V.A. 6%	68 80	68 40
OBBLIG. IN VALUTA ESTERA		
Enel 7½% ($)	70	70
OBBLIGAZ. CONVERTIBILI		
Beni Imm. It. 7%	66 40	66 40
Imm. Roma 6%	—	—
IRI Stet 7%	80	80
Rumianca 6%	76	76
Pirelli S.p.A. 5%	69 80	69 80
Med. Fingest 7%	94 50	94 50
Med. C. Erba 7%	69	69
» Viscosa 7%	76 80	76 80
Med. Sip 7%	80	80
» S. Spirito 7%	84	84
» Montefibre 7%	70 70	70 70
Metalli 6%	73	73
Liquigas 7½% '70	50 50	49
» » '71	50	46
» 7½% '72	50	45
» 7% '73	44	44
GIM 6%	69	69

Perdite contenute

TORINO — Si è ripetuto anche nella riunione odierna l'andamento dimesso che ieri aveva portato il mercato a registrare diffuse e sensibili perdite. Tuttavia, si è cercato, anche se non è stato possibile riuscirvi completamente, di porre un freno alla caduta delle quotazioni. Infatti, anche se oggi molti titoli devono segnare ulteriori cedimenti, non sono mancati recuperi per altri, che hanno così bilanciato in qualche modo il consuntivo finale. Molto richieste, e a prezzi in tensione, le Italgas; qualche recupero anche per le Sip, le Stet, le Olivetti e le Montedison. Ancora cedenti sono apparse le Liquigas, deboli le Autostrada Torino-Milano, le Generali, le Toro privilegiate; poco attivi e realizzati i valori locali. Minime variazioni nel due sensi nel comparto obbligazionario.

CHIUSURA — Fiat ord. 1782; Fiat priv. 1481; Fiziag Generali 37675; Pozzi Ginori risp. 68; Saffa risp. 3000; Liquigas risp. 28.

Quotazioni delle valute estere nel mercato parallelo: sterlina oro nuova 51.500, 53.500; sterlina oro vecchia 46.800, 48.500; sterlina carta G. B. 1560, 1600; dollaro Usa 830, 850; marengo svizzero 44.000, 47.000; marco germanico 404, 414; franco svizzero 461, 471; franco francese 186, 192; oro fino 4980, 5130; argento 150, 170.

A MILANO

Borsa in fase di resistenza. Dopo la scivolata dei prezzi della Liquigas e di tutti i titoli del gruppo Ursini ad eccezione del finale recupero delle Sai, il mercato azionario ha tentato oggi di ritrovare un maggior equilibrio arginando la flessione dei corsi, cosa che è riuscita parzialmente nella prima parte della seduta, improntata a riserbo, a molta prudenza e regolata da interventi difensivi. Al listino il mercato azionario ha messo in luce nuove difficoltà. Le Bastogi sono rimaste su livelli della vigilia mentre le Italcementi si sono ancora assestate. Ancora flaccide le due Liquigas, le Sai hanno riperduto parzialmente il recupero di ieri, calmi anche i valori primari a seguito di offerte finali che hanno intercettato buona parte dei titoli patrimoniali tra cui anche assicurativi e finanziari, modesto recupero delle Ifi dopo una ripresa iniziale.

Ecco le quotazioni:

Abeille 7180; Acdes 1168; Alitalia 1229; Alivar 1351; Alleanza 16.580; Anic 95; Assicuratr. 159.800; Autos. To-Mi 818; Bastogi 452; B.co Roma 6690; Beni Imm. or. 304; Beni Imm. pr. 164; Beni Stabili 1770; Binda 999; Breda 1335; Brioschi 10.540; Burgo or. 5895; Burgo pr. 4160; Caffaro 264,50; Cantoni 3091; Carlo Erba or. 716; Carlo Erba pr. 445.

Cascami 4230; Cementir 576; Ciga 934; Cir 7000; Coge 852; Comit 8200; Comp. Milano or. 5950; Comp. Milano pr. 3080; Comp. Toro or. 5700; Comp. Toro pr. 2970; Cond. Acqua 663; Credit 1291; Cucirini 2680; Dalmine 264; De Ferrari 1274; E. Marelli 303,25; Eridania 1564; Eternit 528; Falk or. 2530; Falk pr. 2215; Fiat or. 1782.

Finmare 89,75; Finsider 122,75; Fisac 1145; Fond. Incendio 5600; Fond. Vita 14.095; Generalfin 818; Generali 37.800; Gilardini 3435; Gim 1795; Ginori 51; Ifi pr. 2226; Ifil 3740; Ilssa Viola 1539; Imm. Roma 73,25; Iniziativa 3681; Interbanca 9502; Invest 1269; Isvim 2050; Italcable 2405; Italcementi 11.400.

Italgas 715; Italia Ass. 17070; Italsider 239; La Centrale 3675; L'Ausiliare 3345; Lepetit or. 11570; Lepetit pr. 11520; Linificio 316; Liquigas 40; Magneti M. 507; Magona 1712; Marzotto 1085; Mediobanca 33000; Metalli 1920; Mira Lanza 13750; Mittel 835; Mondadori pr. 855; Montedison 147,75; Montefibre or. 12.

Nai 528; Nord Milano 598; Olcese 44,25; Olivetti pr. 974; Olivetti or. 1009; Pacchetti 34; Pertusola 1705; Pierrel 329; Pirelli e C. 1609; Pirelli Spa 947; Ras 54400; Rinascente or. 40,25; Rinascente pr. 30,50; Risanamento 2990; Romana zuc. or. 164,50; Romana Zuc. pr. 208; Rotondi 9700; Rumianca 1060.

Saffa 3299; Sai 4340; Sarom 825; Sifa 550,50; Silos 1590; Sip 1209,50; Sme 485; Stampati 3850; Standa 1500; Stet 1695; Tecnomasio 332,50; Terni 70; Tosi Franco 11700; Trafilerie 470; Un. Manifat. 9000; Viscosa or. 734,50; Viscosa pr. 452; Westinghouse 7380.

A GENOVA

Centrale 3700; Generali 38.000; Ras 54.800; Meridionali 455; Nai 535; Viscosa ordinarie 736; Viscosa privilegiate 455; Finsider 123; Italsider 239; Fiat ordinarie 1782; Fiat privilegiate 1486; Sip 1202; Montedison 148,50.

TORINO CRONACA

SINDACATI-BENZINAI

Non si lascia spazio alla Regione

PER IL NUOVO DECRETO

Non c'è nessun distributore da togliere dal centro storico

Non saranno più di 5 o 6 i distributori di benzina torinesi che dovranno chiudere entro i prossimi due anni in osservanza delle disposizioni sul piano energetico contenute nel decreto del Presidente del Consiglio pubblicato ora sulla Gazzetta Ufficiale. Tali disposizioni rientrano nel provvedimento che prevede la gestione da parte delle Regioni del servizio di distribuzione del carburante.

Gli impianti di cui il decreto prevede la chiusura sono quelli dei centri storici che guastano i valori ambientali o intralciano la circolazione e quelli che nel '76 hanno venduto meno di centomila litri di carburante (salvo che non siano nuovi o collocati in centri isolati). Entrambi i casi sono, nella nostra città, molto rari. Non si creeranno, comunque, problemi di posto di lavoro per i gestori di eventuali impianti da chiudere. «C'è già un progetto per il decentramento dei distributori», *dice Vincenzo Pino, presidente del sindacato benzinai Ugica-Uil.* «Magari fondendone insieme due o tre. Comunque i benzinai sono considerati lavoratori dipendenti dalle compagnie petrolifere di cui vendono il prodotto e quindi non hanno nulla da temere».

I sindacati sono decisamente critici, invece su quella parte del decreto governativo che riguarda orari, turni e collocazione delle colonnine self-service. «Se devono essere le Regioni a decidere in materia debbono poterlo fare liberamente», *dice il segretario provinciale della Faib, Alberto Zanatta.* «In questo modo è lasciata troppo poca discrezionalità alle Regioni. Qui da noi tutta la materia era già stata affrontata in una serie di incontri. Ora siamo daccapo. Le 10 ore al giorno di apertura, ad esempio, sono troppe. Così come non è giusto che nei giorni festivi in cui la maggioranza degli impianti resta chiusa funzionino invece le colonnine self-service: si tratta di concorrenza sleale. Tutta la materia deve essere affrontata tenendo conto delle specifiche situazioni locali e, soprattutto, del fatto che la distribuzione di carburante deve rispondere alle esigenze di un servizio pubblico».

NEGOZI — L'assessore Scicolone ai commercianti

MULTE SALATE PER CHI NON RISPETTA IL TURNO ESTIVO

L'assessore Scicolone

I prezzi sono quelli che sono, ma chi ce la fa potrà continuare la sua spesa senza troppi problemi da adesso sino a fine agosto.

Il grande esodo, quest'anno, promette finalmente di lasciare una Torino a misura di consumatore. Un'ordinanza firmata dal sindaco il 14 febbraio scorso ha infatti provveduto a regolare ed a rendere obbligatori i turni di chiusura dei vari negozi.

Spiega il rag. Ferrero, che ha curato la stesura del progetto per conto dell'Associazione Commercianti: «Il provvedimento si ricollega all'art. 23 del nuovo Piano comunale di aggiornamento commerciale e consiste nell'aver reso coattivi i periodi di apertura. Il negoziante che rinuncia alle ferie, dunque, è nel suo pieno diritto. Non lo sarà invece chi decide di chiudere bottega quando gli fa comodo, tirando giù la serranda nel periodo in cui è stato stabilito debba rimanere aperto per equilibrare i servizi del suo quartiere».

Ovviamente, dato che come dimostrano gli anni passati basarsi sulla fiducia è abbastanza illusorio, l'inosservanza del turno prestabilito verrà multata severamente. «Le sanzioni amministrative previste vanno dalle 50 alle 200 mila lire — *dice Ferrero.* — E non credo proprio che, come mi ha anticipato qualcuno, ci sarà anche chi, pur di andare in vacanza quando gli fa comodo, sarà disposto a sacrificare questa somma senza troppi rimpianti. In fondo, sapere che se un vigile trova il tuo negozio chiuso in un giorno sbagliato questo significa 50 mila lire mentre la somma cresce man mano che l'assenza si prolunga ha un potere deterrente che mi sembra tutt'altro che inefficace».

Ora non resta che stare a vedere. Da troppi anni il discorso è sempre lo stesso: le anticipazioni sono per un meccanismo di distribuzione liscio come l'olio, per tutta l'estate la realtà ci costringe ad una specie di caccia al negozio in un afoso labirinto di vetrine morte.

Sostiene l'assessore comunale all'Annona, Scicolone: «Questo dipende dal fatto che in passato l'Amministrazione era costretta a limitarsi ad un invito tutto sommato formale. Ora invece c'è una precisa norma di regolamento valida per tutti e di osservanza obbligatoria».

Conferma il vicepresidente dell'Ascom, Perfumo: «Ce l'abbiamo messa tutta. I torinesi costretti ad un ferragosto sedentario non avranno di che lamentarsi».

l. r.

Autotrasportatore sotto accusa: il danno sarebbe di 300 milioni

Ha portato via 4000 containers alla Fiat scarcerato con due milioni di cauzione

La scarcerazione dietro cauzione (un paio di milioni), avvenuta sabato scorso, di un autotrasportatore arrestato tre mesi fa per una serie di truffe alla Fiat per un ammontare di oltre 300 milioni, solleva alcuni interrogativi.

Vittorio Santoro, 37 anni, via Guido Reni 226, era stato raggiunto da due distinti mandati di cattura — spiccati dalla Procura della Repubblica di Pinerolo e dal sostituto procuratore torinese Sciaraffa — per truffa e appropriazione indebita, essendosi accertato che l'autotrasportatore aveva sottratto all'azienda, nel corso di anni, oltre quattromila «containers» metallici del valore di ottantamila lire ciascuno, la maggior parte durante trasporti eseguiti per conto della Industria meccanica carmagnolese, gli altri per la ditta Cornaglia di Beinasco.

Successivamente l'inchiesta, formalizzata, è stata affidata al giudice istruttore Oggè. Il Santoro, difeso dagli avvocati Durando e Perla, avrebbe reso piena confessione. Pochi giorni fa la scarcerazione, dietro pagamento di una cauzione chiaramente sproporzionata all'entità del danno arrecato. Appare anzitutto strano che l'uomo abbia agito da solo: la sola collocazione di un tale numero di «pezzi» costituisce un problema che soltanto un'organizzazione, anche solida, può risolvere.

Due «topi d'alloggio» arrestati

Sergio Di Levrano

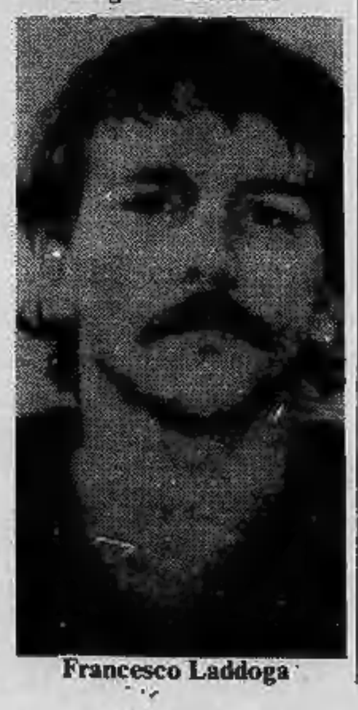

Francesco Laddoga

★ All'alba di oggi la squadra mobile ha arrestato in un bar Paolo Francesco Laddaga, di 22 anni, via Principe Amedeo 12 e Sergio Di Levrano, 24 anni, via Sauro 13a, di Caselle, responsabili di furti in alloggi. I due erano stati identificati dal maresciallo Sterpone e, su autorizzazione del giudice, era stata effettuata una perquisizione nei loro alloggi: c'era la refurtiva, ma dei ladri nessuna traccia. Li hanno trovati stamattina.

★ Enzo Vinci, di 20 anni, via Lagrange 31 e Angelo Carta, 22 anni, via Latina 4, sono stati presi in flagrante mentre tentavano di rubare una «500». Li hanno arrestati.

Era in servizio in una caserma torinese

Brigadiere processato comprò un'auto rubata

Un brigadiere dei carabinieri, Francesco Modica, di 27 anni, compare oggi insieme ad altre due persone davanti ai giudici del tribunale di Biella, accusato di ricettazione. Nel settembre '73 avrebbe acquistato un'auto rubata conoscendone la provenienza illecita (sulla vettura il Modica applicò la targa della propria auto).

L'episodio — in cui sono coinvolti anche il trentatreenne Franco Rosso, di Montaldo e il torinese Carlo Carzaghi, 28 anni — fu già oggetto di un processo presso lo stesso tribunale nel luglio del '76: ai Carzaghi furono inflitti 3 anni e 6 mesi di reclusione. Il Modica e il Rosso furono condannati a un anno. La sentenza è stata annullata il 28 gennaio di quest'anno dalla Corte d'appello di Torino per «vizio procedurale» e oggi il processo viene ripetuto.

La vettura, una «124» Sport, era stata rubata a Biella e immediatamente ceduta al Modica, allora brigadiere dei carabinieri a Torino (ora è in forza a Borgosesia); il milite circolò per un paio di giorni sull'auto dopo avervi applicato la targa della propria macchina, fino all'arresto del Carzaghi che rivelò, tra l'altro, anche questo «affare».

I tre sono difesi oggi, rispettivamente, dagli avvocati Musumeci e Biglia, di Ivrea, e Perla, di Torino.

Condannato emetteva assegni a vuoto

Il pretore di Avigliana, dottor Fulano, ha condannato Sisto Marchini, di 54 anni, residente a Buttigliera Alta in corso Torino 1, ad un mese di reclusione e centocinquantamila lire di multa, più il pagamento delle spese processuali.

Era imputato di emissione di assegni a vuoto per un milione di lire, ad Avigliana, il 1° febbraio di quest'anno.

Nessun beneficio di legge nei suoi riguardi, essendo il Marchini recidivo.

GALLERIE-MUSEI

GISSI: Collettiva internazionale.
MACIMAWA CENTRO (v. Principe Tommaso 2): G. De Filippi.
PROMOTRICE BELLE ARTI - VALENTINO: Jean Dubuffet mostra delle opere di pittura, scultura e architettura. Ore 10-19. Ingresso libero. Linee urbane 57-59.
TRE/A (v. Acc. Albertina 3/A): Adriano Nebiolo. Or. 17-22.

ASSOCIAZIONE PIEMONTESE GALLERIE ARTE MODERNA

LA BUSSOLA: mostra di fine stagione.

echi di cronaca

Specchi per bagno Davico
Tutte le lavorazioni del vetro, personalizzazione arredamento bagno con assistenza architetto. Specchi su misura in legno e cristallo. Box doccia. Corso Moncenisio 13, S.S. Rivoli - Avigliana, tel. 954.0341, Rosta.

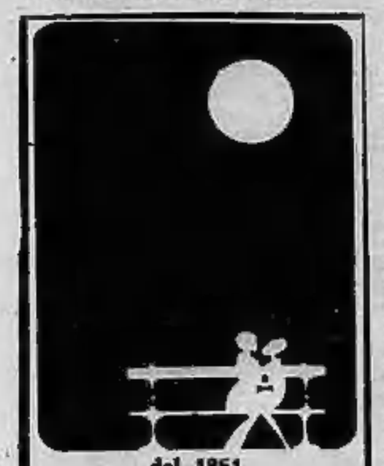

dal 1851
PROCHET
LISTE DI NOZZE
Via Pietro Micca, 6
Concessionario
Christofle

LA MIMOSA
boutique di artigianato al servizio della
MODA FEMMINILE
stile
gusto
raffinatezza
e la cortesia
della vecchia Torino
Via Provana 7 (angolo via Mazzini 31)
Tel. 837.212 Torino

occhiali montanaro
lenti a contatto
torino
via cibrario 36
tel. 48.65.65

L'accordo sulla mezz'ora ha messo in crisi il trasporto
Che cosa faranno i lavoratori? - Rispondono i sindacati

Questi i treni proposti per i pendolari del primo turno

La prossima entrata in vigore dell'accordo sulla mezz'ora alla Fiat ed in altre aziende metalmeccaniche, (che significherà anticipi sia all'ingresso, sia all'uscita per circa 150 mila lavoratori) rischia di mettere in crisi l'intero sistema dei trasporti per i pendolari, a meno che non vi sia un sollecito adeguamento degli orari e dei mezzi.

Molti lavoratori potranno trovarsi nell'impossibilità di arrivare in tempo al turno delle 14, così come quelli che usciranno alle 22 non troveranno modo di arrivare a casa se non a partire dalle 23, con conseguente perdita di un'ora.

Per ovviare a questi inconvenienti, la federazione regionale Cgil-Cisl-Uil, Zona Nizza-Mirafiori dei ferrovieri, ha elaborato alcune proposte per un diverso utilizzo della ferrovia nel nodo di Torino. Partendo da questi presupposti i sindacati hanno stilato una serie di «varianti» agli orari ed alla composizione dei treni attuali. Eccole, in sintesi; esaminando turno per turno le modifiche proposte.

PRIMO TURNO

● *Sulla linea Torino-Milano e diramazioni per Ivrea, Casale, Asti (da Chivasso) e Biella ed Arona (da Santhià) si prevede una partenza ritardata da P. Nuova (14,35) e da P. Susa (14,50); il proseguimento di alcune vetture da Chivasso a Santhià come treno locale; un nuovo treno locale da Chivasso a Casale (alle 15,20 circa); un treno da Chivasso a Brozolo, Montiglio (15,20) il tutto per evitare attese che salirebbero a 70 minuti ed a 170 rispettivamente per Casale e per Asti.*

■ *Sulla linea Torino - Bardonecchia la richiesta è di anticipare alle 14,45 circa la partenza da P. Nuova, evitando così 50 minuti di attesa a Porta Nuova.*

● *Per la Torino - Torre Pellice si dovrebbe ritardare la partenza da P. Nuova alle 14,30, con relativa coincidenza ad Airasca, con il locale, alle 15,15 circa, evitando così attese di 60 minuti a Lingotto.*

● *Linea Torino - Carmagnola - Fossano e diramazioni per Cuneo: si tratterebbe di anticipare la partenza da P. Nuova alle 14,30, così come alle 14,25 dovrebbe anticipare il locale di Carmagnola, risparmiando ai lavoratori mezz'ora di attesa. Inoltre il diretto per Savona delle 14,53 dovrebbe effettuare una fermata a Lingotto.*

■ *Linea Torino - Carmagnola - Bra e dintorni: anticipare la partenza da Carmagnola alle 15,02.*

● *Torino - Alessandria: anticipare il Torino - Asti alle 14,30; ritardare il Torino - Genova alle 14,27 con fermata a Lingotto.*

● *Linea Trofarello - Chieri: la richiesta è di anticipare il locale per Chieri alle 14,35.*

In totale, per quanto riguarda il primo turno (la situazione negli altri turni la esamineremo in seguito) si tratterebbe di istituire tre nuovi treni, anticiparne sei, ritardarne otto ed istituire due fermate in più, entrambe a Lingotto, per consentire ai lavoratori di salire su treni a lungo percorso che attualmente non fermano all'ultima stazione sud di Torino.

Tutte queste modifiche, che nascono dall'esigenza di fornire ai lavoratori un mezzo più rapido per raggiungere il posto di lavoro o per tornare a casa, richiedono naturalmente anche delle modifiche strutturali, prima delle quali la sostituzione del «trasbordo passeggeri» al cambio della locomotiva. Il problema del trasbordo è, ovviamente, delicato: se ne rendono conto gli stessi proponenti, con la frase «si tratta di un disagio che, come organizzazione sindacale, possiamo proporre ai lavoratori solo perché certi che la contropartita abbia una sua validità». Ed in effetti il trasbordo offre vantaggi notevoli, allo stato attuale, ferma restando la necessità di fornire un sistema di trasporti più efficace e che non richieda acrobazie di nessun genere. Vedremo nei prossimi giorni le altre proposte dei sindacati.

Mauro Benedetti

PRIMO TURNO FIAT MIRAFIORI

ORARIO ATTUALE			CON LE NOSTRE PROPOSTE		
BROZOLO par.		arr. BROZOLO	BROZOLO par.		arr. BROZOLO
4,04		18,30	4,24		15,44
4,35	Chivasso	17,55	4,59	Chivasso	15,09
5,06	Torino P.S.	15,20	5,23	Torino	14,43
5,30	FIAT	14,39	5,36	Lingotto	14,31
			5,46	FIAT	14,20

minuti 187

Nella tabella un esempio di «risparmio di tempo»: a sinistra la situazione attuale (andata e ritorno) sulla linea da e per Brozolo: si torna a casa ben 187 minuti prima!

IN VIA PAOLO BRACCINI ANGOLO VIA MALTA

Nuova «materna» per ottobre

L'estate è appena incominciata e già si parla d'iscrizioni. Gli asili e le scuole materne sono sommersi da domande, purtroppo di molto eccedenti alle reali possibilità delle scuole.

In un caso, almeno, il problema sembra prossimo a soluzione. Si tratta della nuova scuola materna di via Braccini angolo via Malta, nel quartiere San Paolo. I cittadini, preoccupati per il ritardo con cui procedevano i lavori hanno protestato, attraverso il loro comitato di quartiere, e l'eco della protesta si è ripetuta in due interrogazioni in consiglio comunale, fatte dai democristiani, consiglieri Berardi e Viziale, e dai comunisti, consigliere Alfano.

«Il caso sembra risolto — *dice Mario Berardi* — perché l'assessore ai lavori pubblici Indigni ha garantito che la scuola verrà ultimata entro la metà del prossimo ottobre. La gente non poteva più attendere. Il quartiere San Paolo-Mediterraneo, infatti, è estremamente popoloso: si tratta di oltre 50 mila cittadini. La scuola materna di via Marta non riusciva più ad assorbire il gran numero di domande che di anno in anno aumentava».

«L'assessore ha riferito in consiglio che la ditta appaltatrice si è presa l'impegno di terminare i lavori all'inizio dell'anno scolastico». *Il comitato di quartiere, in un documento, ringrazia e attende fiducioso.*

Conferenza pci sulle aziende in crisi

Le proposte dei comunisti per risolvere le situazioni delle aziende in crisi sono oggi pomeriggio tema di una conferenza stampa organizzata dalla Federazione torinese del pci nella sede di via Chiesa della Salute 47. Vi partecipano i parlamentari comunisti della nostra città. Le situazioni di crisi in esame riguardano casi in cui è necessario trovare diverse soluzioni proprietarie in presenza di industrie sostanzialmente sane (Venchi Unica, Riff, Liquichimica, Gimac), altri casi per cui si devono ricercare soluzioni di ristrutturazione con mobilità (Singer, Silma, Rexim, Bosco e Cochis).

ECONOMICI

2 Affari e capitali

A.A.A.A.A.A.A.A.A.A. ALLE migliori condizioni per tutti prestiti fiduciari, mutui ipotecari, cessioni 5° stipendio. Visitateci e confrontate. Cerchiamo corrispondenti introdotti. Eurofinanza Spa, via Sacchi 38, Torino, tel. 594.760 598.918.

A.A.A.A.A. ASSICURIAMO tutti immediatamente prestiti a fiduciari e su auto. Mutui ipotecari **CO.FIN FINANZIARIA S.r.l.** corso V. Emanuele 94, tel. 549.654.

A.A.A.A.A. FIGEST S.r.l. concede a tutti prestiti fiduciari ipotecari e su auto con celerità e convenienza, corso Vinzaglio 17, Torino, tel. 541.294 553.212.

A.A.A.A. CASALINGHE per le vs/ spese personali e le vacanze dei vs/ figli, per la famiglia concediamo prestiti agevolati con lunghe rateazioni. Telefonare 579.697.

A.A.A.A. PRESTITI concediamo a tutti fiduciari ipotecari **FISET S.p.A.** piazza Statuto 10, tel. 539.176 548.837. Si distingue per serietà immediatezza.

A.A. ACCORDIAMO prestiti a tutti senza richieste di garanzie incasserete subito denaro contante. Tel. 504.249, corso Sommeiller 32. Torino.

A. CONCEDONSI rapidamente prestiti fiduciari ed ipotecari. Telefonare 650.3024 - 650.8684.

AFFITTASI appartamento composto salone 2 camere cucina bagno arredato. Tel. 441.640 407.0182.

CONCEDO prestiti fiduciari ad impiegati operai artigiani commercianti. Per appuntamento telefonare 830.061.

IMMEDIATAMENTE MOFINA finanzia dipendenti casalinghe commercianti artigiani via C. Alberto 35 tel. 533.950.

PRESTITELEFONO a tutti in poche ore **FIDAUTO**. basta telefonare per ottenere un prestito immediato. Piazza Statuto 24, telefoni 472.180 472.181.

SOLAMENTE 6 ore per ottenere un prestito sulla fiducia. Via Oddino Morgari 32, tel. 657.012 657.063.

VIENI da amici. Soldi in 45 minuti **FINANZIARIA AMICA** Finamont, corso Sebastopoli 37. Tel. 636.355.

3 Aziende, negozi

A.A. ABBIAMO oltre 15 anni di esperienza nella cessione di aziende commerciali-industriali e negozi. Assicuriamo massima rapidità garanzia. Fasano 694180.

A. ACQUISTEREI rileverei negozio o piccola azienda qualsiasi genere in Torino e vicinanze. Telefonare 594.727.

A Moncalieri cedo redditizio ristorante pizzeria bar con alloggio 3 vani anche permutando con immobili. Tel. 663827 - 661660.

ACQUISTASI bar torrefazione zona centro o semicentro con chiusura serale pagamento contanti. Tel. ore pasti 356.158.

AFFARONE Molta vende bar moderno presso grande mercato chiusura serale nato da struttura. Tel. 511.050.

AGENZIA richieste certificati volture posizione prestigiosa cedesi motivi salute. Tel. 505.880.

BAR in zona Nizza vera occasione per conduzione familiare licenza alcoolica e potenziale ampliamento locale. Tel. 441.474.

BARDONECCHIA Sica vende boutique articoli sportivi posizione centralissima accettasi eventuale permuta con immobile. Tel. 0122.99.715.

BONINO via Goito 2 cede agenzia pratiche auto zona passaggio vasta clientela affitto modesto. Tel. 6503024 - 6508084.

CARPENTERIA pesante giro affari annuo 120 milioni trattabili 20 milioni, seconda cintura Torino. Di Salvatore 581.694.

CEDESI locazione negozio centrale zona piazza Solferino 2 vetrine riscaldamento retro servizi. Tel. 531.475.

CEDO bollettone con superalcolici trasferibile 4 milioni dilazionati, tel. 537.213 517.280.

CENTRALISSIMO albergo meublé conduzione familiare avviatissimo cede Ravarino, 555.344.

DI SALVATORE corso Turati 13 cede [illegible] drogheria tabelle 1-14 vicino scuole causa trasferimento affare.

DI SALVATORE corso Turati 13 cede avviato bar super trattoria adatto famiglia alloggio zona centro Val Pellice.

DI SALVATORE corso Turati 13 cede vicinanze Cuneo panificio pasticceria forte incasso incrementabile affare.

DI SALVATORE corso Turati 13 cede ristorante 300 coperti locale rustico caratteristico avviamento 15 anni clientela prim'ordine zona collinare torinese.

DI SALVATORE corso Turati 13 cede tabaccheria alimentari tabelle I VI XIV annesso alloggio città alta Valle Susa.

DI SALVATORE corso Turati 13 cede moderno medical hotel 36 camere tutti confort grandi terrazze panoramiche giardini e parco, clientela fissa annuale, rilevante utile per famiglia competente.

DI SALVATORE corso Turati 13 cede in Bardonecchia albergo ristorante tavernetta con terrazzo terreno circostante clientela internazionale comprese mura.

DI SALVATORE corso Turati 13 cede ristorante Pizzeria bar super adatto famiglia completa attrezzatura moderna clientela annuale alloggio Bardonecchia.

DI SALVATORE corso Turati 13 cede in Mondovì [illegible] ristorante bar buona clientela, trattabili 20 milioni.

DI SALVATORE corso Turati 13 cede in provincia Cuneo carpenteria leggera [illegible] la richiesta assai mite.

DI SALVATORE corso Turati 13 cede in Mondovì [illegible] panificio pasticceria posizione centrale incasso medio giorno 200 mila, richiesta 32 milioni trattabili.

ELETTRODOMESTICI materiale elettrico tabella XII giro annuo rilevante cede provincia Cuneo Di Salvatore 581.694.

EUROIMMOBILIARE 638.613 vende licenza trasferibile bar superalcolici.

FASANO 694180 lavasecco [illegible] Campagna ottimo incasso, alloggio annesso. Cede: 5 milioni contanti più dilazioni.

FRANA cede copisteria eliografia zona municipio utile mensile 1 milione facile conduzione. Tel. 511090-545129.

LATTERIA su corso causa salute svendesi 5 milioni 800 mila merce compresa affarone Rodi 321807 - 326804.

LAVANDERIA a secco e acqua attrezzata zona S. Donato urge vedere motivi salute richiesta 6 milioni. Tel. 480994.

MACELLERIA zona commerciabilissima centro S. Paolo ottimo incasso cedesi 8 milioni 500 mila. Tel. 513.017.

RISTORANTE tipico provincia Cuneo giro anno oltre 40 milioni ottima attrezzatura mite richiesta Di Salvatore 581.694.

SAUZE D'OULX cedesi abbigliamento tabelle IX X XI XIV avviato dilazioni finanziamento. Tel. geometra Pedone 505.753.

UNICO particolarissimo ristorante tipico in zona centro conduzione familiare cedo a prezzo interessante. Tel. 666.469.

4 Terreni

A.A. L. 950.000 studio Ugo vende terreno agricolo di mq 2060 a mezz'ora da Torino dilazioni. Tel. 540.947.

A. PINO Torinese vendesi terreni posizione meravigliosa acqua strada luce a lire 5200 mq. Tel. 537126.

A lire 250 terreni alti pascoli da investimento anche piccoli lotti. Telefono 530.014.

BRUINO Villaggio Serenella vendesi terreno con progetto per villa bifamiliare mq 1200 cubatura 0,65 L. 18.800.000 Edilcentro 501.717.

CANTALUPA lotto terreno con progetto approvato posizione panoramica vendo. Tel. 0121 71.873.

CORIO Canavese terreno edificabile mq 860 progetto approvato villetta mc 643,50 L. 5 milioni 500 mila. Sabatelli Immobili 011 655.359.

GIAVENO vendo terreno panoramico con progetto approvato. Telefonare 728.266.

PICCOLO appezzamento di terreno cintura Torino bella posizione adatto vari usi vendo L. 3 milioni 500 mila. Tel. 958.7379 958.6563.

PIOSSASCO vendesi zona Allivellatori terreno edificabile mq 1920 L. 15 mila al mq. Ufficio geometra Negro 908.62.75.

PRIVATO permuta o vende Meana di Susa terreno panoramico progetto approvato per più appartamenti. Tel. 011 634.402.

TERRENI progetti approvati ville 3-4 alloggi parco residenziale urbanizzato zona Rivoli Buttigliera Alta vendo. Telefonare 535.601.

TERRENI industriali Barca S. Mauro Settimo Venaria Pianezza Alpignano Bruino Moncalieri vendo. Tel. 288.947 - 266.755.

TERRENO edificabile mq 5000 vicinanze Torino in esclusivo comprensorio recintato e sorvegliato lire 6 milioni 800 mila comprese urbanizzazione. Per informazioni Immobiliaretoro, 501.219 590.693.

TERRENO edificabile mq. 5000 vicinanze Torino in esclusivo comprensorio recintato e sorvegliato L. 68.000.000 compresa urbanizzazione per informazioni Immobiliaretoro 501219-590693.

TRANA frazione Moranda vendiamo terreno mq 1500 con progetto approvato per villetta di 6 camere e servizi. Immobiliaretoro, 501.219 590.693.

5 Locali e negozi

domande

A. CAPANNONI industriali cerchiamo in acquisto-affitto. Oltre 15 anni di esperienza. Rapidità garanzia. FASANO 694180.

offerte

A L. 800 mq affitto capannoni magazzeni nuova costruzione cintura Torino. Telefonare 011 517.803.

AFFITTASI ampio locale abbinato con interrato di circa 750 mq ideale per grande esposizione Torino Sud Ovest. Tel. 309.3038.

AFFITTASI celle frigorifere al freon libere subito superficie totale 100 mq circa, altezza 4 mt, temperatura a —30° C, ingresso indipendente, cortile interno. Eventualmente abbinabili un locale condizionato +15° C circa 50 mq e un locale circa 80 mq oppure un altro circa 130 mq adiacenti celle. Via Porta, 100 mt da corso G. Cesare, tel. 264.808.

AFFITTASI Nichelino centro capannone mq 1000 uso magazzino esposizione mq 150 uso ufficio abitazione custode mq 100 con sovrastante alloggio signorile mq 250 con ampio terrazzo, cortile recintato mq 2000 affitto mensile L. 2 milioni 500 mila. Tel. 665.880 ore ufficio.

BOX in costruzione zona Mirafiori garantendo affitto 16.000 mensile immediato fino alla consegna impresa direttamente vende, possibile diverse dimensioni. Tel. 650.4444.

BRANDIZZO locale industriale in costruzione: 500 mq coperti, 1500 mq terreno di cui 400 mq edificabili 83.000.000 vendita anche frazionata Gabetti 5767.

CAPANNONI Barca S. Mauro autostrade Settimo Leinì Collegno Moncalieri None geometra vende fitta. Tel. 288.947 - 266.755.

CONSULEDILE 533.322 vende in posizione commercialissima via Chiesa della Salute muri negozi locati ottimi generi mq 60 circa 21.000.000 box auto 3.900.000.

CONSULEDILE 533.322 vende via Salerno 101 basso fabbricato nel cortile mq 200 circa con piano di carico 40 milioni.

CONSULEDILE 533.322 vende corso Brescia 4 bis, 3 magazzini varie metrature comodità accesso cassa da 13 milioni 500 mila.

CORSO Belgio seminterrato con ufficio mq 400 affitto per magazzino mensili 450.000 tel. 544.958.

FASANO 694180 muri di negozio Porta Palazzo: mq 126, soppalco 40, seminterrato comunicante 240. Vende: 140 milioni.

LIBERO seminterrato Collegno Borgata Paradiso mq 200 uso laboratorio passaggio carraio termo bagno 33 milioni. Telefonare 411.1449.

MAGAZZINO 300 mq circa Vanchiglia salone unico piano strada affittiamo 750.000. Immobiliare Aira tel. 687.462.

USAV 773.309 vende muri negozi 350 mq circa blocco o frazionati 270 mila al mq corso Palermo angolo Novara. Dilazioni.

UTIP 547.828 vende grandiosi locali uso negozio laboratorio esposizione via Cuneo 30, mq 300 facilitazioni pagamento.

7 Offerte lavoro e impiego

operai, autisti, fattorini

CERCASI 18-23enne, fissa collaboratrice organizzazione casa per famiglia giovani con figlia disposta trasferirsi villeggiatura ottimo trattamento. Telefonare 339.018 signor Ceste ore ufficio.

MECCANICO finito pratico diesel cerca Moncar. Tel. 605.3326.

MEDIA azienda cerca elettricista 30-45 anni specializzato in manutenzione impianti industriali disposto trasferirsi nel Sud Italia ad ottime e vantaggiose condizioni economiche. Tel. ore ufficio 0141 35365 Asti.

impiegati

ELETTRONICI ingegneri periti possibilmente pratici o comunque qualificati nella progettazione logica analogica altri praticissimi ultrasuoni microonde tel. 679.443 696.3675.

EUROCASE assume giovani studenti tempo pieno part-time per lavoro settore immobili. Presentarsi via S. Quintino 43.

FISIM S.p.A. Società Finanziaria Immobiliare assume personale femminile minimo 20 massimo 30enne per settore acquisizione. L'esperienza nel settore e diploma costituiscono titolo preferenziale anche se non determinante. Si garantisce fisso mensile più provvigioni. Presentarsi ore 9-12 15-18 corso Turati 11 c.

IMPORTANTE azienda torinese per ufficio amministrazione vendite ricerca ragioniere con esperienza almeno biennale. Si richiede predisposizione ai rapporti umani. Attitudine alle analisi statistiche e conoscenza dei sistemi meccanografici. Scrivere «Publikompass 529 — 10100 Torino».

NEO-GEOMETRA o disegnatrice Toredile ricerca studio tecnico immobiliare. Scrivere «Lux case» via Giusti 2 Torino.

PER ampliamento quadri cerchiamo ambosessi cultura media superiore provenienti ramo editoriale assicurativo scuola per corrispondenza. Stipendio, premio, provvigioni. Telefonare 556.772.

tecnici

IMPORTANTE azienda costruttrice macchine ed impianti automatici situata nella immediata cintura di Torino ricerca per proprio ufficio tecnico disegnatori meccanici. I candidati devono avere una esperienza minima quadriennale nello sviluppo e studio di progetti come aiuto progettista. Scrivere: «Publikompass 545 — 10100 Torino».

(continua)

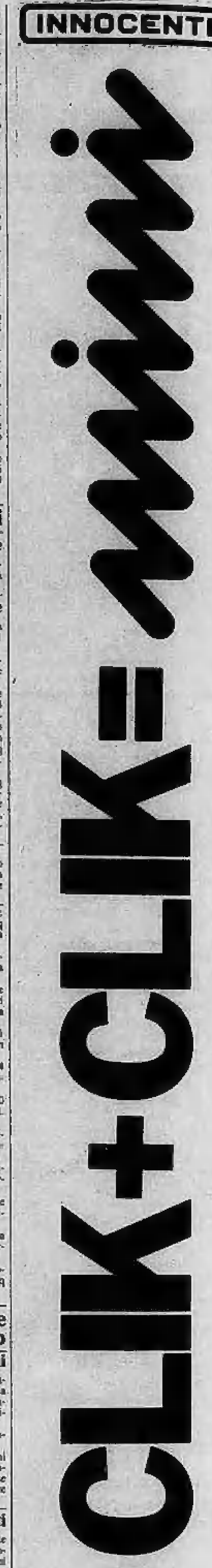

Proteste dei genitori, risposta del direttore, intervento dell'assessorato

Lenzuola sporche o soltanto vecchie nella colonia del Comune a Loano?

Doveva essere un'allegra «gita al mare» quella di un gruppo di genitori in visita ai figli nella colonia Città di Torino a Loano, ma dopo pochi minuti tutti si sono messi a protestare.

«*Siamo arrivati domenica mattina* — spiega una madre, Lucia Pernazza — *credendo di trovare i nostri bambini in vacanza in locali puliti ed accoglienti. E che cosa abbiamo trovato? Una sporcizia indescrivibile, un'organizzazione pietosa*».

«*Ci era già venuto il sospetto che non tutto andasse per il verso giusto* —continua la signora Pernazza — *quando la domenica precedente il personale non ci aveva neppure fatto entrare, poi quello che abbiamo visto ha fornito una spiegazione a questo comportamento. I bambini vivono in ambiente sporco e malsano; mosconi dappertutto, lenzuola che di bianco non hanno che il ricordo, gabinetti intasati*».

Una lettera di protesta viene subito scritta al direttore della colonia, Enrico Montell, e firmata da due famiglie. «*Non c'è il minimo di organizzazione* — incalza la madre scandalizzata — *i bimbi non hanno un armadietto dove poter riporre le proprie cose e poi vengono sgridati perché non tengono in ordine, non hanno un bidet a disposizione e sono costretti a lavarsi i piedi appollaiati sui lavandini, con il rischio di cadere e di battere la testa*».

«*Non sono fantasie* — assicura la signora Pernazza — *ci sono due maestre che possono testimoniare. Una di queste, Maria Sisia, mi ha incoraggiata a protestare, dicendomi di averlo già fatto a sua volta, senza risultato*».

La colonia Città di Torino è sulla via Aurelia e comprende due edifici: il primo, a detta dei genitori, in perfette condizioni, pulitissimo, organizzatissimo, il secondo, aperto solo quest'anno, nelle condizioni di cui sopra.

«*I genitori esagerano. Ho già scritto una lettera in risposta alle accuse dove tutto è sufficientemente spiegato*». Il direttore Enrico Montell, 30 anni, prende le difese dell'istituto. «*Il problema delle lenzuola, ad esempio, è paradossale ma non nei termini denunciati dai genitori. Le lenzuola sono sì di uno strano color marroncino che le fa sembrare sporche, ma è un prodotto della "vecchiata", le abbiamo "ereditate" dal patronato in queste condizioni. Peraltro sono pulite e i cambi di biancheria si effettuano con regolarità. Io stesso ho dato disposizioni in questo senso con una circolare*.

«*E con una circolare* — continua il direttore — *avevo specificato che la colonia doveva essere aperta al pubblico. Non mi spiego, quindi, il rifiuto a far entrare i parenti quella famosa domenica*».

E i gabinetti intasati? «*E' un problema di orario di personale. Alla domenica gli addetti alle pulizie riprendono il lavoro, al pomeriggio, alle 18. E' logico che fra il mattino, quando smonta il personale, e la sera, i ragazzini sporchino e non puliscano*».

L'assessorato all'Istruzione del Comune, da parte sua, garantisce piena disponibilità a chiarire ogni possibilità di equivoco. Dice la dottoressa Strumia: «*Troviamo strano che due famiglie, tra le migliaia che sino a oggi si sono dichiarate decisamente soddisfatte dell'iniziativa, anziché rivolgersi direttamente all'assessorato, abbiano scelto una denuncia di sapore scandalistico e controproducente per tutti*».

Da un lato genitori decisi a non «mollare» («*manderemo una lettera anche all'assessore Dolino e al medico provinciale*»), dall'altro il direttore che ridimensiona tutto il caso. Nel mezzo un gruppo di bambini.

Daniela Daniele

Istituti professionali

Presentarsi entro venerdì per le iscrizioni

Il Provveditorato agli studi invita gli studenti iscritti alle prime classi degli Istituti Superiori che non abbiano trovato posto in taluni Istituti professionali della città (Alberghiero, Galilei, Plana) a presentarsi immediatamente presso gli istituti stessi per indicare nella domanda di iscrizione, in subordine alla prima richiesta che non è stato possibile accogliere, un altro istituto di istruzione secondaria.

Presso le segreterie troveranno affisso un elenco dei posti risultati disponibili, dopo le conferme, nei diversi istituti di Torino e della provincia. E' bene affrettarsi: c'è tempo fino a venerdì.

In carcere anche il terzo rapinatore di Val della Torre

«Io non c'entro nel colpo»

E' in carcere da ieri anche il terzo complice della tragica rapina di Val della Torre in cui è stato ucciso il ragazzo Roberto Melis di sedici anni.

E' Silvano Bertaglia, che ieri mattina alle 9,45, mentre i carabinieri lo cercavano da ogni parte, si è costituito al procuratore della Repubblica dottor Toninelli accompagnato dal legale avvocato Masselli.

Il giovane ha detto: «*So che mi cercate per la rapina, ma io non c'entro. A quell'ora ero a Porta Palazzo*». Era in libertà provvisoria per decorrenza di termini dopo un periodo di carcere a Brescia per rapina.

Corteo Venchi Unica

Le maestranze Venchi Unica nuovamente in piazza per difendere il loro posto di lavoro. Stamane un corteo cui hanno preso parte delegazioni di tutte le fabbriche di Collegno e Borgo San Paolo è partito dallo stabilimento Talmone di piazza Massaua ed è sfilato fino alla prefettura.

Sono state ripetute le richieste volte ad attuare i provvedimenti più immediatamente necessari per impedire il totale sfacelo dell'industria: garanzia della cassa integrazione per i 1500 lavoratori, allontanamento del gruppo In Im, ricerca di un nuovo assetto proprietario con l'intervento degli industriali torinesi. Sindacati e amministratori locali, intanto, attendono una conferma per l'incontro col ministro Scotti in programma per domani.

Contrabbandiere

Malore al posto di blocco

Un uomo fermato a un posto di blocco stamane alle 9 dalla polizia sulla tangenziale nei pressi del ponte di Sassi, è stato colto da malore e ricoverato alle Molinette. Si chiama Vito Sorrentino, 49 anni, abitante in corso Molise 77. Ha detto un agente: «*Abbiamo fermato quell'auto: sopra c'era un ricercato. Accanto era seduto Vito Sorrentino, nostra conoscenza come contrabbandiere. Forse ha avuto paura. Ha chiesto di prendere un poco d'aria e si è accasciato. Lo abbiamo portato alle Molinette*».

I medici hanno escluso l'infarto.

ORDINE DEL GIORNO PER OGGI E DOMANI

I parchi al Consiglio regionale

Il Consiglio regionale è convocato nel Palazzo della segreteria in piazza Castello 205, oggi pomeriggio alle ore 15 e domani alle ore 9,30 e alle ore 15.

Questi i punti all'ordine del giorno:

1) Approvazione verbali

2) Comunicazioni del presidente.

3) Esame progetto di legge n. 217: «Ricerca e coltivazione di cave e torbiere» (relatore Debenedetti).

4) Esame progetto di legge n. 273: «Interventi per il controllo e la prevenzione dell'inquinamento atmosferico e acustico» (relatore Bono).

5) Esame deliberazione relativa a: «Riparto fondo di lire 254 milioni 507 mila 370 assegnati dal ministero della Sanità, di concerto con il ministero del Tesoro, in applicazione della legge 22 dicembre 1975, n. 685 (Disciplina degli stupefacenti e sostanze psicotrope - Prevenzione, cura e riabilitazione dei relativi stati di tossico-dipendenza)».

6) Esame progetto di legge n. 222: «Istituzione del parco regionale La Mandria» (relatore Calsolaro).

7) Esame progetto di legge n. 313: «Modificazione alla legge regionale 25 giugno 1976, n. 32 «Istituzione dell'Azienda regionale della Tenuta La Mandria» (relatore Calsolaro).

8) Esame progetto di legge n. 223: «Istituzione del parco regionale di Stupinigi» (relatore Rosci).

9) Esame progetto di legge n. 302: «Istituzione del parco naturale della Valle del Ticino» (relatore Rosci).

10) Nomine.

fasano

10126 TORINO VIA TIZIANO 24 tel. 011 694180 694670

CAPANNONE INDUSTRIALE
Trofarello. Allacciamento tangenziale. Recente costruzione in c.a. Superficie coperta mq 3000 su terreno cintato di mq 14.500. Ulteriore costruibilità per mq 3500. Uffici mensa spogliatoi e servizi. Altezze: mt 8,70 all'apice, mt 5,70 al filocatena, mt 4,10 alle vie di corsa. 2 carriponte (da 1,5 a 3 ton.) con mensole predisposte per 15 ton. Richiesta: 470.000.000.

Stabilimento industriale
Nichelino. 5000 mq coperti parzialmente su 2 piani, altezza mt 4/5, pavimenti battuto di cemento portata industriale piano terra e kg. 1000/mq al 1° piano, riscaldamento mensa spogliatoi. Palazzina signorile su 2 piani (275 mq per piano) uso uffici ed abitazione, 4 box. Richiesta: 600.000.000.

LOCALE COMMERCIALE
In Moncalieri. A pochi metri dal fronte strada, con allacciamento tangenziale. Nuova costruzione in c.a.: mq 2310 (a 2 piani), molto luminoso con ampi finestroni laterali, su terreno di 3100 mq, altezze mt 5,80 e 3,60. Accesso carraio, riscaldamento, uffici, alloggio custode. Richiesta: 520.000.000 compreso mutuo.

CAPANNONE INDUSTRIALE
Strada Leini-Volpiano: nuova costruzione di 10.000 mq su terreno di 31.000 mq, altezza mt 7, mensole 7,5 ton., pavimenti in battuto di cemento, luminosissimo. Palazzina uffici in paramano a 3 piani f.t. ed interrato per mq 2000 totale. Affitta: 11.000.000 mensili (capannone). 3.500.000 (palazzina).

LOCALE in CHIVASSO
Uso commerciale-industriale. Fronte strada in brillante posizione centrale, adiacente grandi arterie di comunicazione. Recente costruzione di 2000 mq, uffici-alloggio custode, eventuali vetrine esposizione, cabina elettrica, piazzale-cortile cintato 3000 mq. Affitta: 3.500.000 mensili.

BASSO FABBRICATO
Zona Mirafiori. Moderna costruzione in c.a. di mq 1100 (100 interrato), altezza mt 4, luminosissimo, 2 ingressi carrai, riscaldamento uffici servizi. Richiesta: 210.000.000.

CAPANNONE INDUSTRIALE
Barriera Milano: mq 2700 compreso seminterrato mq 540 collegato con montacarichi da 10 q.li. Ramblé carico-scarico, riscaldamento, uffici. Affitta: 3.500.000.

LOCALE SEMINTERRATO
Autoporto Pescarito. Nuova costruzione: mq 1300 circa, altezza 3,50, ingressi carrai, eventuali uffici. Adatto deposito-magazzino. Affitta: 1.700.000 mensili.

TERRENO in AFFITTO
Zona Barca-Bertolla. Vicinanze strade grandi comunicazioni. Mq 6000 cintato con muretto. Adatto deposito materiali, parcheggio automezzi. Affitta: 650.000 mensili.

GHIGO di PRALY
Villetta nuova costruzione su 2 piani. Composta di 4 camere tinello cucinino doppi servizi. Piano mansardato ed interrato, riscaldamento. Richiesta 82.000.000.

VILLA in COSTRUZIONE
Piossasco. Invidiabile posizione in mezzo al verde. Terreno mq 2000, struttura completa per i piani interrato, rialzato e mansardato. Urbanizzazione. Richiesta: 75.000.000.

OFFICINA STAMPAGGIO
Lamiera, minuterie. Ventennale attività, clientela grandi industrie, commesse assicurate, elevato giro affari dimostrabile. Assistenza garantita. Cede: 220.000.000.

AZIENDA ARTIGIANA
Lavorazione legno specializzata mobiletti (cucina-bagno), avviatissima. Clientela Piemonte-Liguria-Toscana, ottimo reddito. Facile conduzione. Cede: 70.000.000 più merce.

FABBRICA MATERASSI A MOLLE
Pluriennale attività, moderna attrezzatura, clientela Piemonte-Liguria. Giro affari annuo: 300.000.000, elevato red .to. Facile conduzione. Cede convenientemente.

BAR SUPER TRATTORIA
Cintura Torino. Sala bar, ristorante (140 coperti), parcheggio, alloggio 4 camere. Incasso annuo: oltre 100.000.000 (60 al bar). Adatto famiglia. Cede: 60.000.000.

TABACCHERIA-PROFUMERIA
Articoli regalo. Zona Lingotto. Tabelle I-XII-XIV. Grandioso locale, attrezzatura nuova, distributore automatico, impianto allarme. Ottimo reddito. Cede: 58.000.000.

donando sangue all'
AVIS
potrai dire di aver salvato una vita umana

ECONOMICI

8 Rappresentanti

INTRODOTTI corrieiai oggetti regalo offro interessante articolo artistico. Soteca, via P. Tommaso 31, tel. 683.185 - 831.139.

PER formazione centro vendita antifurto cercasi soci venditori anche senza capitale. Scrivere Publikompass 589 - 10100 Torino.

10 Prestazioni consulenze

AVETE difficoltà per il codice fiscale dichiarazione redditi e compilazione? Rivolgetevi alla Dea serietà e competenza. Tel. 441.640 407.0182.

RAGIONIERE lunga esperienza pratiche Iva amministrazioni stabili accetterebbe incarichi, tel. 472.454.

15 Autovetture

A.A.A.A.A. AUTOFRANCIA corso Francia 341 superoccasioni: 126, 127, 128, 131, 132, Dyane 6, Maggiolone 1200-1300, R4, Citroen GS, A 112 ecc. Rateazioni senza anticipo, senza ipoteca. Permute vantaggiose. Garanzia 6 mesi.

A. AFFARI farete per qualsiasi macchina nuova o d'occasione comperando in corso Siracusa 33 angolo via Monfalcone 141 pagamento come volete.

A. RENAULT Ceduto vende Renault 30 TS TO PS tetto apribile aria condizionata corso Lecce 68. Tel. 744.932.

A 112: occasionissime, vastissimo assortimento da L. 1 milione 700 mila a L. 2 milioni 200 mila rateazioni senza anticipo, permute. Auto Francia corso Francia 341.

A 112 perfette di carrozzeria e motore gommatissime anno 70-71-72-73-74-75-76-77 da L. 1 milione 100 mila a L. 3 milioni 200 mila rateizziamo permutiamo. Visitateci. Automarkets, corso Principe Eugenio 11.

ACQUISTIAMO automobili e furgoni anche se ipotecati. Tel. 321.735.

ALFASUD del '72 blu in perfetto stato a L. 1 milione 550 mila pochi km. Automarkets, corso Grosseto 318, tel. 739.5353.

ALFETTA del '73 beige con aria condizionata pochi km visibile Automarkets, corso Grosseto 318, tel. 739.5353.

ALFETTA 1.8 blu scuro interno velluto blu vetri azzurrati 20 mila km in garanzia Alfa Romeo, vendesi per conto cliente prezzo da convenire. Automarkets, corso Principe Eugenio 11.

ALFETTA 1800 anno '73 To/KS, colore grigio metallizzato interno cuoio gommatissima in perfetto ordine a L. 3 milioni 350 mila, permutiamo rateizziamo. Visitateci. Automarkets, corso Principe Eugenio 11.

AUTO Simca 1308 GT 23 mesi pochi km unico proprietario motore metallizzato vendo. Tel 636.824 escluso sabato pomeriggio.

AUTOCCASIONI Fiat 132 - 128 - R 16 TS - Rekord diesel 2000 e altre da Moncar. Tel. 501.1013.

AUTOMAR autovetture di occasione ogni marca e tipo via Tunisi 50 tel. 396.178.

AUTOMAR Concessionaria Skoda una vettura economica 1050 cc nuova 2.795.000 chiavi in mano via Tunisi 50 tel. 396.178.

BETA berlina 1.8 impianto a gas perfetta di carrozzeria e di motore gommatissima in visione presso l'Automarkets corso Principe Eugenio 11. Prezzo da convenire, permutiamo e rateizziamo. Visitateci.

BMW 3.0 CS I

anturano condizionatore radio ruote lega anno 1975 condizioni generali ottime. Franscar corso Vittorio Emanuele 208 tel. 758.282.

BMW 320 M 60, 320 1, 320i, 520. Autocondor, corso Palestro 8, tel. 510.462.

BMW 520 I '76, Bmw 633 CSI '77, perfette verde Lamborauto corso L. Einaudi 15. Tel. 595685.

CAMPER Fiat 242 Diesel nuovo vendesi. Telefonare ore ufficio Magistrelli, Ciriè, 920.4500.

CHRYSLER Simca 1307/1308 vere occasioni con garanzia Savea, corso Francia 353. Tel. 713.113.

CITROEN Ami 8 familiare unico proprietario anno '75 fine a L. 1 milione 850 mila. Visitateci Automarkets, corso Principe Eugenio 11.

CITROEN D super con gancio traino To H ottime condizioni vende 1 milione. Torauto, corso Belgio 108.

CITROEN DS 1.9 del '71 fine beige 5 marce a L. 1 milione 200 mila. Automarkets, corso Grosseto 318, tel. 739.5353.

COMPRO furgoni camioncini e vetture anche se sono da riparare di carrozzeria. Tel. 305.545.

COMPRO qualsiasi vettura anche ipotecata massima valutazione vostro domicilio. Tel. 351.257.

DIESEL IN GARANZIA

Peugeot 504 1977 unico proprietario come nuova Opel Rekord D. 1978 bellissima perfetta superbollo pagato tutto l'anno. Franscar corso Vittorio Emanuele 208, tel. 758.282.

DIESEL

per il vostro lavoro e le vostre ferie Ford Transit Diesel 9 posti anno '76 da L. 5 milioni 800 mila, Ford Transit Diesel 8 posti anno '75 da L. 5 milioni 200 mila, Ford Transit Diesel 9 posti anno '74 a L. 4 milioni 500 mila. Tutti con il superbollo pagato 1978. Ford Transit Diesel furgoni anno 75 a L. 4 milioni 800 mila, Ford Transit Diesel furgoni anno '74 a L. 4 milioni 300 mila, Ford Transit Diesel il più richiesto nell'usato. Rateizziamo anche con il minimo anticipo. Automarkets, corso Principe Eugenio 11.

DYANE 6 anno 73-74-75-76 da L. 1 milione 400 mila a L. 2 milioni 300 mila rateizziamo anche con minimo anticipo. Visitateci. Automarkets, corso Principe Eugenio 11.

DYANE 6 del '74 rossa; Dyane 6 del '76 celeste pochi km. Visibile Automarkets, corso Grosseto 318, tel. 739.5353.

FAMILIARI vasto assortimento completamente in ordine di carrozzeria e di meccanica disponiamo di Fiat 128, 124, Escort, Taunus, R6, R4 da L. 800 mila, vendiamo anche a rate. Permutiamo. Visitateci. Automarkets, corso Principe Eugenio 11.

FIAT LEASING

la Concessionaria Fiat Automotor in via Cassini 46 tel. 580.890 ed in via Rossini 26 tel.871.127 offre alle aziende ditte individuali commercianti liberi professionisti e artigiani la possibilità di acquistare in formula leasing senza cambiali ed ipoteche qualsiasi tipo di autovettura pagando al massimo l'usato in permuta. Esempio Fiat 127 anticipo da L. 694.750 canone da L. 65.807; Fiat 131 anticipo da L. 892.500 canone da L. 97.367.

FIAT 124 spyder mod. Usa nuova da immatricolare vera occasione vendesi permutasi. Tel. 487762.

FIAT 126

la Concessionaria Fiat Automotor in via Cassini 46 tel. 580.890 ed in via Rossini 26 tel. 871.127 vi propone una nuova Fiat 126 e 127 con sole L. 300 mila di anticipo senza cambiali ritirando anche il vostro usato. Visitateci senza impegno vi aspettiamo.

FIAT 126 un assortimento completo di vetture e colori anno 72, 73, 74, 75, 76, 77 da L. 1 milione 250 mila a L. 2 milioni 200 mila. Visitateci Automarkets, corso Principe Eugenio 11.

FIAT 127 CL 1050

blu seminuova ottime condizioni garanzia totale permuta con usato Citroen Franscar corso Vittorio Emanuele 208. Tel. 758.282.

FIAT 127 confort come nuova 11 mesi 2 milioni 950 mila. Automar via Tunisi 50, telefono 396.178.

FIAT 127 2 e 3 porte normali special confort e lusso anno 71, 72, 73, 74, 75, 76, 77 da L. 1 milione 300 mila a L. 3 milioni 250 mila, vetture completamente ricondizionate. Permutiamo rateizziamo. Visitateci. Automarkets, corso Principe Eugenio 11.

FIAT 128 4 porte anno 69, 70, 71, 72, 73, 74, 75, 76, 77 modelli confort, confort lusso, speciali da L. 980 mila a L. 3 milioni 850 mila tutte completamente ricondizionate rateizziamo permutiamo. Visitateci. Automarkets, corso Principe Eugenio 11.

FIAT 128 4P ben tenuta buona meccanica 1 milione 100 mila. Automar via Tunisi 50, telefono 396.178.

FIESTA 900 del '77 verde pochissimi km; Fiesta Ghia 900 del '77 beige. Automarkets, corso Grosseto 318, tel. 739.5353.

FORD Escort 940 1100 GT 1300 2 e 4 porte anno 69, 70, 71, 72, 73, 74, 75, 76, 77 da L. 750 mila a L. 2 milioni 850 mila completamente ricondizionate di carrozzeria e di motore rateizziamo e permutiamo anche con minimo anticipo. Visitateci. Automarkets, corso Principe Eugenio 11.

FORD Fiesta 3 porte normali - lusso e Ghia 900 e 1100 in perfetto ordine anno '76 '77 da L. 2 milioni 850 mila a L. 3 milioni 600 mila. Permutiamo rateizziamo anche con minimo anticipo Automarkets, corso Principe Eugenio 11.

FORD Taunus 1300 4 porte anno 71, 72, 73, 74, 75, 76 da L. 1 milione 300 mila a L. 4 milioni 850 mila completamente ricondizionate di meccanica e carrozzeria. Visitateci. Automarkets, corso Principe Eugenio 11.

FUORISTRADA

Jeep Commando D, CJ 3 SP D, Land Rover D, Range Rover Toyota B. Isabella, corso Siracusa 158. Telefonare 3090 400.

FUORISTRADA Jeep Wagooner, Lancia Gamma coupé, Beta Montecarlo, HPE, Fulvie berlina II serie, Alfette 2000 e 1800, Mini 120, 1001, Citroen GS e altre occasioni vende Autocondor, corso Palestro 4, tel. 510.462.

GIULIA Diesel anno '76 bianca interno nero gommatissima veramente in perfette condizioni privato vendo chiedere del signor Stegani, presso Automarkets, corso Principe Eugenio 11.

LANCIA Flavia coupé 2000 L. 1 milione 200 mila, Fiat 124 coupé 1800 L. 1 milione 850 mila, Peugeot 504 coupé L. 1 milione 900 mila, Fiat 130 coupé L. 3 milioni 200 mila. Autocondor, corso Palestro 4, tel. 510.462.

LANCIA Fulvia 3, coupé, 5 marce dispone anno 1975-1976 officina S. Silvestro, via Benevagienna 8. Telefonare 364.505.

LAND ROVER 109 DIESEL

anno 1975 modello lungo diesel accessoriato condizioni perfette con garanzia «Eurocasion» Franscar, corso V. Emanuele 208. Telefonare 758.282.

MERCATO AUTOCARRI VEICOLI COMMERCIALI CARRELLI ELEVATORI

nuovo e usato, tutta la gamma Fiat Om, consegne sollecite, finanziamenti Sava, Pelligra fratelli tel. 725.746-725.864, corso Francia 30 di Collegno (Torino).

MEZZI COMMERCIALI

all'Autojolly in piazza Derna 227 per qualsiasi esigenza benzina e diesel portate da 7 a 50 quintali interpellateci. Tel. 205.1979.

M.G. MAGNETTE berlina blu scura anno 1955 e Porsche 1600 356 C SC coupé anno 1964 vendo. Tel. 666.469.

OCCASIONI

in via Cassini 46 zona Crocetta oltre 100 autoccasioni: alcuni esempi: Fiat 125 gommone, Alfetta metallizzata, mono Laverda 750 c.c., spider e familiari. Visitateci troverete la vostra autovettura. Automotor Concessionaria Fiat. Telefono 580.890.

OCCASIONI

in via Cassini 46 zona Crocetta oltre 100 autoccasioni: Alfetta 1600 metallizzata, Lancia diesel, Renault 4 e 12, 128 familiare, 127, 126, Innocenti Mini, Lancia Beta 1300, 1600 berlina e coupé, Fiat 131, 124, 1200, 125, 124 spyder, moto Laverda e moto Beta da cross. Visitateci, troverete la vostra autovettura: Automotor Concessionaria Fiat, telefono 580.890.

OFFRIAMO

ai primi 100 acquirenti di qualsiasi vettura nuova o d'occasione un bellissimo quadro a olio vasto assortimento di vetture ricondizionate e collaudate prezzi di assoluta concorrenza pagamento anche senza cambiali visitateci Autojolly corso G. Cesare 229 tel. 267.967 - 267.082.

OPEL diesel 2000 con gancio traino 1977 bellissima perfetta rateizza Torauto, corso Belgio 108.

PEUGEOT Diesel 504 colore amaranto interno nero anno 1977 To/P5 a L. 5 milioni 580 mila permettiamo rateizziamo. Visitateci Automarketi, corso Principe Eugenio 11.

PRIVATAMENTE vendo 128 fine 73 4 porte perfette condizioni. Tel. pasti 772.131.

PRIVATAMENTE vendo bellissima 127 3 porte fine 72 ogni prova. Tel. pasti 772.131.

PRIVATO vende autovettura Zar come nuova km 4000. Tel. 301.777.

PRIVATO vende Mini 850 modello 1971 blu scura ben tenuta 700.000 e 900 blu scura 1972 ogni prova 810.000. Telefono 694.366.

PRIVATO vende Peugeot diesel Break 504 anno '76 come nuova 42 mila km e Dyane 6 anno 70 bellissima. 666421.

REALMENTE SVENDIAMO

Alfa 1750 1971 L. 900 mila, Fiat 124 1971 L. 1 milione, Fiat 124 Coupé 1969 L. 600 mila, 850 Coupé L. 550 mila, Fiat 850T L. 700 mila, Fulvia GTE L. 700 mila, Fiat 500 da L. 250 mila. Concessionaria Citroen, corso Sebastopoli 272. Telefonare 323.893.

RENAULT R14 TL di 4 mesi celeste tagliandi da fare pochi km. Automarkets, corso Grosseto 318, tel. 739.5353.

R5 TL del '74 aragosta unico proprietario pronta per qualsiasi prova. Automarkets, corso Grosseto 318, tel. 739.5353.

SKODA 100 L. Perfetta unico proprietario 950 mila Automar via Tunisi 50, telefono 396.178.

SKODA 105 la vettura nuova 4 P accessoriata a L. 2.795.000 chiavi in mano. Automar, via Tunisi 50 tel. 396.178.

TOYOTA Land Cruiser diesel 1977 perfetto vende Lamborauto corso L. Einaudi 15. Tel. 595685.

TRANSIT carro ribaltabile portata q.li 14,5 del '76 fine. Si guida con patente B. Automarkets, corso Grosseto 318, tel. 739.5353.

VOLVO 144 - 244 - 245 totalmente controllate e ricondizionate vasta scelta permute rateazioni. Torauto, concessionaria Volvo, corso Belgio 108.

124 SPYDER 1800

colore blu scuro revisionato carrozzeria meccanica capote nuova con garanzia. Franscar, corso Vittorio Emanuele 208, tel. 758.282.

128 del '74 bianco motore nuovo, con impianto gas. Visibile Automarkets, corso Grosseto 318, tel. 739.5353.

16 Motocicli

A.A. VENDIAMO motocicli usati vasto assortimento senza anticipo comode rate. Graglia, via Nizza 133.

KAWASAKI 900 anno 75 ottimo stato vendo. Telefono 544.958.

50 - 125 - 250 - 320 Trial regolarità cross Borgarello Torino, Via Camerana 2. Telefonare 542.358.

18 Acquisto alloggi

ABBISOGNAMI saloncino 2 camere cucina possibilmente 2 servizi escluse zone Vittoria e Lucento. Tel. 372.443.

ACQUISTASI cascina in Torino o periferia anche da ristrutturare. Tel. 011 930.158 dalle 8-13.

ACQUISTASI con urgenza libero in Torino 1-2 camere tinello bagno pagamento rapidissimo. Tel. 532409.

ACQUISTEREI appartamento 3-4 camere servizi libero recente signorile pagamento contante. Telefonare 599.657.

ACQUISTEREI contanti 1 camera tinello oppure 2 camere tinello in Torino se libero. Tel 582.932.

ACQUISTO alloggi zona centro o semicentro 2 camere cucina anche da ristrutturare, tel. 372.274.

ACQUISTO appartamenti 2-3-4 camere servizi senza preferenze di zona purché liberi pagamento contanti. Tel. 488.972.

ACQUISTO da privato alloggio salone 2 camere cucina doppi servizi (eventuale box). Tel. 503.917.

ALLOGGIO 2-4 locali servizi compro da privato purché libero contanti. Tel. 585129.

CERCASI urgentemente alloggio libero 2-3 camere tinello cucinino servizi in Torino. Tel. 443629.

CERCO appartamento libero in Torino 1-2 camere tinello. Telefono 531.927.

CONTANTI acquisto alloggio libero in Torino qualsiasi zona di 2-3 camere cucina servizi tel. 539019 - ore ufficio.

EUROCASE acquista e vende interi stabili o singoli appartamenti

SENZA SPESE A VOSTRO CARICO

via San Quintino 43, telefono 513.725 corso Matteotti 3 telefono 556.387.

GAIOTTO cerca alloggi 2-3-4 camere servizi per propria clientela pagamento immediato in contanti. Tel. 488.972.

IFIM Spa Istituto Finanziario Immobiliare acquista in torino Milano Roma appartamenti liberi o stabili. Tel. 519.583 516.278.

IN Torino e prima cintura acquistiamo con pagamento contanti appartamenti 2-3-4 vani. Tel 535.904.

PAGANDO contanti acquisto subito alloggio 3 camere cucina con servizi. Tel. 396.943.

PER stratto in corso acquisto urgentemente appartamento di 3 camere tinello o 3 camere e cucina vicinanze Parco Ruffini possibilmente casa recente libero entro novembre. Telefonare 756.707.

PIEMONTIMMOBILI

vi offre di più. Contattateci al 710.809.

PRIVATO acquista per contanti appartamento in Torino o cintura 2 camere tinello servizi. Tel. 531.372.

REFERENZIATI prossimi sposi acquistano alloggio da privato 3 camere cucina libero in zona silenziosa. Tel. 447.1371.

SOCIETA' acquista in Torino stabili in blocco qualsiasi dimensione si riconoscono compensi a segnalatori o intermediari pagamento contanti. Tel. 519.976.

STABILE

in blocco anche di vecchia costruzione acquistiamo Torino e prima cintura rapida definizione pagamento contanti 541.586.

UNION CASE Spa acquista stabile zona commerciale ogni confort Torino Milano Genova rapida definizione. Scrivere corso Vittorio 90 Torino tel. 011 549.777.

VENDERE SUBITO!
per contanti al miglior prezzo il vostro immobile? La certezza è **CASALEGNO** fidatevi di chi di case se ne intende! Corso R. Margherita 7. 835.394.

19 Vendita alloggi

A. SERIM vende libero via Frassineto 37 adiacente corso Peschiera camera cucina servizio. 6.600.000. Telefono 519.801.

A.A.A. IN edilizia economico popolare costruiamo alloggi 3-4-5 vani prezzi non speculativi. Tel. 766771.

A.A.A. PRIVATO vende alloggio libero costruzione recente via Gorizia 51 piano 6° salone 3 camere cucina bagno - Telefonare mattino 744.862 322.369.

A. FIAT Rivalta vendo alloggio libero in dicembre 3 camere cucina bagno casa recente L. 24 milioni trattabili. Telefono 309.9898.

A. PIAZZA d'Armi via Steffenone 16 vendiamo appartamento di 2 camere tinello cucinino servizi con ampio muri negozio tabaccheria prezzo favorevole e dilazionabile. Edil-Case 548.154.

A. SERIM vende adiacente via P. Cossa via Montepertica 2 appartamento camera cucina bagno 3 milioni 600 mila. Telefono 519.801.

A. SERIM vende Barriera di Milano via Lombardore 18 appartamento 2 camere cucina servizio 4.400.000. Telefono 519.801.

A. SERIM vende in complesso residenziale nuova costruzione corso Turati signorili appartamenti ampio salone 3 camere cucina office tripli servizi ingresso bagno. Telefono 519.801.

A. SERIM vende Lungodora Firenze 105 zona Regio Parco 3 camere cucina bagno ingresso 9.800.000 dilazioni. Telefono 519.801.

A. SERIM vende via Pizzorno 4 zona mercati generali camera tinello bagno terzo ascensore 9 milioni 400 mila dilazioni. Telefonare 519.801.

A. SERIM vende via Riva del Garda 18 adiacenze piazza Pitagora camera tinello bagno 8 milioni 300 mila. Dilazioni. Telefonare 519.801.

A. SERIM vende Santa Rita via Bosson 118 ingresso camera tinello cucinino bagno ingresso 13 milioni 200 mila. Telefonare 519.801.

A. UNIONCASE 549777 via Capriolo 54 prezzi da vero affare, camera cucina bagno a partire da 7 milioni 200 mila.

A. UNIONCASE 549777 via Modena 48-50 una gran bella casa con riscaldamento a metano camera cucina 7 milioni 800 mila; camera tinello 8 milioni 900 mila; 3 camere tinello 16 milioni 700 mila sufficiente 30% contanti.

A. UNIONCASE 549777 corso Rosselli 82 un investimento immobiliare accessibile a tutti con pagamento agevolato da mutuo fondiario 1-2-3 camere cucina servizio prezzi a partire da 4 milioni 200 mila sufficiente 1 milione 550 mila contanti 3 milioni mutuo 1 milione 850 mila dilazionabili.

A. UNIONCASE 549777 una casa moderna dotata ogni confort in zona Santa Rita via Alfiano 12. 2-3 camere tinello; salone 2 camere cucina disponibili attici, facilitazioni di pagamento. A richiesta mutuo fondiario.

A. UNIONCASE 549777 via Tunisi 41 vicino Mercati Generali camera cucina 4 milioni; 3 camere cucina 8 milioni 200 mila disponibili negozi e magazzino 60 mq con ortocello sufficiente 30% contanti.

A. UNIONCASE 549777 Lingotto via Passo Buole 10; 2 camere cucina bagno da 11 milioni sufficiente 30% contanti.

A. UNIONCASE
549777 corso Sebastopoli 145 fronte Studio. Stabile con riscaldamento centrale, camera cucina 8 milioni 100 mila; 2 camere tinello 13 milioni 600 mila disponibili negozi, magazzini posti auto sufficiente 30% contanti.

A. UNIONCASE
549.777 A. una casa moderna dotata ogni comforts in zona Santa Rita. Via Alfiano 12 angolo via Frinco; 1-2-3 camere tinello salone 2 camere cucina disponibili attici facilitazioni di pagamento a richiesta mutuo fondiario.

A. VIA Manzoni 3, vendiamo nuovo signorile appartamento vuoto: salone, quattro camere, cucina, biservizi, doppi ingressi, mq 180. Edil-Case Telefonare 548.154.

A Venaria, corso Matteotti 59 impresa vende direttamente alloggi in costruzione 1-2-3 camere cucina box, mutuo e rateizzi. Rivolgersi cantiere.

A 15.000.000
più 5 milioni dilazioni via Garibaldi uso investimento 5 vani terrazzo. Tel. 330.690.

ABITABILE subito 3 vani nuovo moderno zona tranquilla servizi cercasi collaborazione vendita facilitazioni. Telefonare 787.044.

ABITARE IN CENTRO

via S. Teresa 15 vendiamo recentissimi mini appartamenti composti: ingresso-soggiorno, disimpegno notte con armadiate, camera letto, bagno completo, terrazzino. Ottime possibilità di investimento, prezzi a partire da L. 31 milioni. Dilazioni. Visitateci sul posto. Edil-Case telefono 548.154.

ADIACENTE Bernini (corso Francia) libero signorile soggiorno 3 camere cucina doppi servizi box finalcase. Tel. 512.870.

ADIACENTE piazza Bengasi libero ampio luminoso 2 camere tinello cucinino bagno 23 milioni 500 mila Centraledile 532.409.

ADIACENZE corso Ferrucci (via Boggio) libero recente salone 2 camere tinello cucinino servizi. Tecnimmobili 781.073.

AFFARE alloggio semicentrale (pressi Statuto) libero 2 camere tinello cucinino bagno 22 milioni 500 mila Centraledile 530.163.

AL prezzo di vera occasione via Alessandria 4-3 camere cucina servizio 4 milioni 300 mila più mutuo magazzini 4 milioni 700 mila. Tel. 541.586.

ALLOGGI da 2-3-4 camere e servizi impresa vende con mutuo in palazzina in costruzione sita nel verde a San Benigno Canavese. Tel. ore ufficio al 011/540.063 - 511.359.

ALLOGGIO libero (piazza S. Rita) panoramico luminoso 2 ampie camere cucina soffitta 28 milioni. Tel. 390.272 322.309.

ALLOGGIO libero vicinanze corso Traiano 2 camere tinello e servizi in casa signorile vendonsi. Tel. 504.497.

ALLOGGIO libero 140 mq (anche uso ufficio) con giardino privato (zona corso Francia - Svizzera) 57 milioni. Telefonare 390.272.

ALLOGGIO San Paolo 2 camere tinello cucinino termo bagno comodo mercato scuole mezzi pubblici vendesi 15.800.000. Tel. 510.564.

ANGOLO corso Spezia via Demonte 9 recenti 3 vani cucinotto 7 milioni 700 mila più mutuo 4 vani 11 milioni 700 mila più mutuo. Tel. 541.586.

APPARTAMENTO libero come nuovo (corso B. Telesio); 2 grandi camere tinello cucinotto finiture signorili piano rialzato 37 milioni. Tel. 710.538.

BARRIERA MILANO

alloggi 1-2-3 camere, cucina e servizi da L. 8 milioni a L. 14 milioni, negozio mq 82 lire 12 milioni; vende Luxcase, v. Giusti 2, tel. 546.476.

BRUINO

in splendida posizione vendonsi appartamenti in palazzina consegna ottobre soggiorno 1-2 camere cucina servizi box giardino privato prezzi a partire da 28 milioni più mutuo fondiario. Edil-centro, 583.434.

CASABIANCA libero presso piazza Barcellona spazioso 2 camere tinello cucinino servizi L. 21 milioni. Tel. 531.310.

CASABIANCA libero in piazza Rebaudengo favoloso piano alto salone 2 camere cucina servizi 2 terrazzi L. 48 milioni più 4 milioni mutuo. Telefonare 531.008.

CASABIANCA libero zona Lungo Po Antonelli 2 camere tinello cucinino servizi lire 36 milioni non trattabili. Telefonare 531.808.

CASALEGNO A libero Lungo Dora Napoli (Barriera Milano) 2 camere tinello cucinotto servizi cantina lire 26 milioni 500 mila dilazionabili. Telefono 885.362 832.904 835.394 835.493.

CASALEGNO A libero signorile via Cavezzale (Venchiglia) 2 camere tinello cucinotto ingresso servizi cantina. Lire 34 milioni 500 mila compreso mutuo e dilazioni. Tel. 885.362 - 832.904 - 835.394.

CASALEGNO B libero via Borgomanero (Parella) 2 camere tinello cucinotto servizi cantina lire 26 milioni 500 mila dilazionabili. Telefono 885.962 832.904 835.394 835.493.

CASALEGNO B Santena (To) libero recente 2 camere cucina servizi terrazzo box auto 30 milioni dilazionabili. Tel. 885.962.

CASALEGNO C via Pacinotti (Francia) 2 camere tinello cucinino ingresso servizi 18 milioni 900 mila dilazionabili. Tel. 885.962.

CASALEGNO C via Sette Comuni (Lingotto) libero camera tinello angolo cottura servizi lire 15 milioni dilazionabili. Telefono 885.962 832.904 835.394 835.493.

CASALEGNO D libero recente in palazzina Orbassano (To) 2 camere tinello cucinotto servizi giardino condominiale 30 milioni 800 mila compreso mutuo. Tel. 885.962 832.904.

CASALEGNO D libero via Salgari (Regio Parco) 2 camere tinello cucinino servizi terrazzo lire 28 milioni 500 mila compreso mutuo e dilazioni. Telefono 885.962 832.904 835.394.

CASALEGNO E libero recente via Fratelli Baracca (Borgo Vittoria) 2 camere tinello cucinotto servizi 38 milioni 500 mila dilazionabili. Tel. 885.962 832.904 835.394 835.493.

CASALEGNO E libero recente signorile via Guido Reni (Santa Rita) saloncino, 2 camere, tinello, cucinino, doppi servizi, terrazzo. 34 milioni compreso mutuo. Telefono 885.362.

CASALEGNO F via Mongrenevo (S. Paolo) camera cucina ingresso servizi 12 milioni 500 mila. Occasione! Pagamento agevolato. Tel. 885.962.

CASALEGNO G libero recente in villa Moncalieri (To) con giardino privato 250 mq: saloncino 3 camere tinello cucinino doppi servizi solaio box 4 auto. Tel. 885.962.

CASALEGNO H attico libero via Duino (Lingotto) 2 camere tinello cucinino servizi terrazzo 15 mq cantina posto auto 34 milioni 500 mila compreso mutuo a dilazioni. Tel. 885.962 832.904 835.394.

CASALEGNO H libero recente via Castelgomberto (Mirafiori) camera cucinotto ingresso servizi lire 13 milioni 500 mila. Telefono 885.962.

CASALEGNO I libero via Riccardo Sinco (Vanchiglia) 2 camere cucina ingresso servizi (ultimo piano) lire 29 milioni dilazionabili. Telefono 885.362 832.904 835.394 835.493.

CASALEGNO L libero recente via Giolitti (centro) adatto uso ufficio piano rialzato: saloncino, 2 camere, servizi con doccia, bilngressi, giardino condominiale 43 milioni 500 mila compreso mutuo e dilazioni. Telefono 885.962 832.904 835.394 835.493.

CASALEGNO M libero nuovo signorile in palazzina strada Mongreno (precollina) salone, 2 camere, cucina, doppi servizi, 2 posti auto. Forte mutuo fondiario e dilazioni. Telefono 885.962.

CASALEGNOF libero recentissimo via Negarville (Mirafiori) 3 camere cucina servizi lire 34 milioni compreso mutuo e dilazioni (volendo box auto). Telefono 885.362 832.904.

CASALEGNOG via Po (centro) saloncino, 4 camere, cucina; doppi servizi, mansarda lire 26 milioni occasione! Pagamento agevolato. Telefono 885.962 832.904 835.394 835.493.

«CASAPIU'»

vende libero corso Siracusa conveniente appartamento costruzione recente: salone sala pranzo 2 camere grande cucina doppi servizi 41 milioni più mutuo 4 milioni. Tel. 768.857 - 747.204.

«CASAPIU'»

vende libero corso B. Telesio (adiacenze corso Francia) appartamento in stabile recente e signorile prospiciente giardino interno: 2 camere tinello grande cucina bagno. Tel. 768.857 - 747.204.

«CASAPIU'»

vende libero zona Parella 4 adiacenze corso Lecce) in elegante recente palazzina appartamento composto di: doppi ingressi grande salone sala pranzo 4 camere camera servizio cucina doppi servizi box giardino condominiale. Tel. 768.857 747.204.

«CASAPIU'»

vende libero Crocetta in stabile recente ottima costruzione signorile appartamento: doppi ingressi salone 3 camere cucina doppi servizi. Tel. 768857 - 747204.

CASETTA

Nichelino libera recente piano terra negozio 2 vani servizi 1° piano 3 vani servizi veranda box giardino 59.800.000 compreso licenza latteria Edilcentro 583.434.

CENTRO

corso Valdocco 3 ang. via Del Carmine 15 ang. via A. Nota 6, casa recente, termo, bagno, ascensore, portineria, alloggi uso ufficio o abitazione, 1-3 camere, negozi, magazzini al piano seminterrato; vende Luxcase, via Giusti 2, Tel. 546.476.

CENTRO

Caso Vite Eman. 22, signorilissimo, libero 2° piano, 3 camere cucina doppi servizi più box e cantina, vende Luxcase, via Giusti 2 Tel. 546.476.

CENTRO EUROPA

Edilpiemonte vende libero lussuoso recentissimo saloncino 3 camere cucina 2 servizi 2 ripostigli terrazzo box ampio mutuo dilazioni Telefonare 513.022 530.880.

CENTRO

Via Bertola 17: casa signorile, termo, bagno, ascensore, portineria, alloggi uso ufficio o abitazione, 1-3 camere, negozi, magazzini al piano seminterrato; vende Luxcase, via Giusti 2, Tel. 546.476.

CENTRO

via Della Rocca 39; occasione, 2 camere, cucina, servizio e cantina L. 9 milioni 300 mila, casa con ascensore, riscaldamento centrale, vende Luxcase, via Giusti 2, tel. 546.476.

COLLINA Piossasco in villa quadrifamiliare consegna fine anno appartamenti di soggiorno 3 camere cucina biservizi box tavernetta giardino privato rifiniture di prestigio 29 milioni più mutuo fondiario. Edilcentro, 583.434.

CONSULEDILE 533.322 fraziona Moncalieri via Montebianco 38 (pressi piazza Bengasi) suddivide recentissimo camera tinello bagno da 4.600.000, box auto 5.900.000.

(continua)

Ford

FIESTA

3 porte

A sole L. 2.907.000

Anche in Leasing:
L. 635000 di anticipo
L. 105'000 al mese

In pronta consegna!

IVA esclusa. Franco Concessionario

...è Ford Euromotor a Torino!

TORINO - CORSO P. EUGENIO 11. TEL. 53 95 95 - CORSO GROSSETO 318. TEL. 739 53 53

COLLEGNO - Cinquanta soci autogestiscono la Polisportiva

«Non voglio andare alla Juve in fondo mi diverto più qui»

Da circa un anno gli impianti sportivi «A. Bendini» di viale Kennedy sono autogestiti da cinquanta soci della «Polisportiva Pro-Collegno», aiutati da molti altri abitanti che — quando finiscono la giornata di lavoro — vengono a dare una mano, magari per riparare la moto-falciatrice o per servire un'ora al bar.

Il direttivo della «Polisportiva» è composto da 32 soci, divisi in commissioni (finanziaria, manutenzione, tecnica-sportiva). *«Ma non sono divisioni nette* — spiega il presidente Ottorino Cirelli —, *quando c'è da spalare terra anche i tecnici sportivi e i "finanziari" partecipano ai lavori».*

Fino al primo giugno dell'anno scorso questo centro sportivo era gestito direttamente dal Comune ed era aperto soltanto alle squadre di calcio o ai soliti tennisti: *«La Giunta non era in grado di fare di più* — aggiunge Cirella —. *Ci sarebbero voluti nuovi dipendenti e tanti soldi per costruire bar, spogliatoi e docce, e naturalmente per curare la manutenzione di tutti gli impianti (tre campi di calcio, tre di tennis, una bellissima piscina e tanto spazio verde). Alla fine abbiamo capito che, se si voleva offrire tutti questi servizi alla cittadinanza, dovevamo impegnarci in prima persona.*

In quindici giorni, lavorando giorno e notte, i soci della Polisportiva hanno costruito il bar e poi gli spogliatoi con trentasei docce. E da allora (era l'estate scorsa) anche le famiglie hanno cominciato a frequentare il centro.

«In un anno il giro delle entrate e delle uscite non supera i quindici milioni — dice il socio Mario Gilardi —: *paghiamo luce, acqua, gas e telefono. Provvediamo noi insomma a tutte le possibili spese. Malgrado ciò, riusciamo anche ad investire qualcosa per migliorare e rinnovare il servizio».*

Il Polisportivo «A. Bendini» (45 mila metri quadri) vedrà presto raddoppiare l'area di terreno disponibile per la pratica sportiva: altri 50 mila metri attigui sono già stati acquistati dal Comune. Ce la faranno i soci della «Pro Collegno», naturalmente aiutati dalla Giunta, a sopportare questo nuovo carico di responsabilità e di lavoro?

Per ora l'iniziativa viaggia sulle ali dell'entusiasmo e la risposta della cittadinanza è stata molto positiva: *«Avremo bisogno di molti soldi* — dice il presidente Cirella — *e stiamo perciò pensando di organizzare una corsa a fine estate con percorso di circa venti chilometri. Non si tratterà di una manifestazione a scopo di lucro, come purtroppo ce ne sono tante: l'incasso servirà ad allargare l'area degli sportivi praticanti, ed è questo l'unico obiettivo che ci interessa raggiungere».*

I soci della «Polisportiva» hanno trasmesso tutto il loro entusiasmo ai ragazzini delle nove squadre di calcio che partecipano a vari campionati: Vittorio Cessario ad esempio (tredici anni, «bomber» della squadra «esordienti») ha rifiutato il trasferimento alla Juventus *«perché qui mi trovo bene e mi diverto; è l'ambiente ideale».*

Domenico Piegaia

Improvvisamente è mancato all'affetto dei suoi cari

Carlo Giacinto Ceriana

Addolorati lo annunciano la moglie Teresita Bonabello, il fratello Lino, la cognata Angiolina, i nipoti Mariateresa e Sandro, cognati, cognate, parenti e amici. La cara salma sarà trasportata giovedì ore 8 dall'ospedale Mauriziano di Torino a Valenza Po. Funerali in Duomo ore 10. Si ringraziano quanti parteciperanno al nostro dolore.
— Torino, 11 luglio 1978.

Sandro e Maria Tercia partecipano al dolore per la scomparsa dell'amato zio CARLO.

Bruno, Maria Elena, Renzo, Luisa con le famiglie Gladro Stantero partecipano al dolore delle famiglie Ceriana.

E' mancato ai suoi cari

Pietro Manna

Anziano A.E.M.

Affranti lo annunciano: la mamma, zio e parenti tutti. I funerali giovedì 13 alle ore 8,45 alla Parrocchia San Domenico Savio, indi proseguirà per il cimitero di Carisio. La presente è partecipazione e ringraziamento.
— Torino, 11 luglio 1978.

Il Gruppo Anziani dell'Azienda Elettrica Municipale partecipa con profondo dolore la perdita del socio a riposo

Pietro Manna

— Torino, 12 luglio 1978.

Franca Decio Biandrà Panić annuncia con straziato dolore la dipartita della sorella

DONNA

Luisa Zanghieri Panić

avvenuta a Torino il 9 luglio. L'annuncio a funerali avvenuti. La cara scomparsa riposa nel cimitero di Maretto d'Asti.
— Torino, 12 luglio 1978.

Si associano al dolore della sorella:
Ettore Bonfante
Giovanni e Maria Palma

Dopo breve malattia è mancato ai suoi cari

Mario Olivero

anni 48

A funerali avvenuti danno il triste annuncio la mamma, sorella, cognato e nipote. Un sentito ringraziamento al prof. Moredo e famiglia, alla signorina Ada, alle suore Infermiere Domenicane, che si sono prodigate per alleviare le sofferenze.
— Torino, 12 luglio 1978.

E' mancato

Umberto Ferrari

Lo annunciano la moglie Clotilde, figli, nuore, nipoti e parenti tutti. Funerali oggi mercoledì ore 14,30 parrocchia Beato Cottolengo. La presente è partecipazione e ringraziamento.
— Torino, 12 luglio 1978.

La famiglia Costamagna partecipa al lutto.

E' serenamente mancata all'affetto dei suoi cari

Filomena De Martino ved. Elleon

Ne danno il doloroso annuncio i figli Renato, Ivonne, nuora, genero, gli adorati nipoti, parenti tutti. Funerali oggi ore 16 nella parrocchia Sant'Anna. La cara salma proseguirà per Caprie.
— Torino, 12 luglio 1978.

E' serenamente mancato ai suoi cari

Giovanni Malinverno

Ne danno il doloroso annuncio, la moglie, la figlia Iride con il marito Rino e figlio Enzo. Le cognate, i nipoti e parenti tutti. Al dott. Lavarino un ringraziamento particolare.
— Torino, 12 luglio 1978.

Il Presidente, il Consiglio di amministrazione, i Direttori sanitario ed amministrativo, i Primari, gli Aiuti, gli Assistenti, il Personale tutto dell'Ospedale Oftalmico di Torino partecipano al lutto che ha colpito il sig. Franco Duriff, già Presidente dell'Ente, per la morte della madre

Maria Duriff

— Torino, 11 luglio 1978.

Ci ha lasciati

Lina Carnino in Sola

di anni 57

La piangono il marito Piero, il figlio Beppe con la moglie Enrica Berocchetti e bimbi Raffaella e Stefano, la sorella Ciccì col marito Mario Guzzi Susini e figli Manuel, Marcello e Anna, la nipote Grazia Galleano, zii, cognati, nipoti, parenti tutti. Un grazie particolare al personale medico e paramedico della Clinica Medica II dell'Università di Torino. I funerali avranno luogo mercoledì 12 corr. alle ore 15, partendo dall'abitazione, via Alta Italia 3; la cara salma proseguirà per Grugliasco. Servizio autopullman.
— Moncalieri, 11 luglio 1978.

Virgilio e Olga Bersecchetti coi nonni Luigi e Maria sono vicini a Piero e Beppe nel loro grande dolore.

Piangono la cara LINA, Emanuele e Adelaide Guzzi Susini.

La cugina Anna Gilardi Carnino e Rina Succo Carnino con le loro famiglie ricordano con affetto la carissima LINA.

La cugina Secondina Enza Carnino, unitamente al figlio Roberto e Carla, ricorda affettuosamente la cara LINA.

I cugini Giuseppe e Rosina Carnino, unitamente a Elio, Dina, Bruno e Angioletta, si uniscono al dolore della famiglia.

Famiglia Angelo Cristofoli partecipa al dolore di Piero e Beppe per la dipartita della cara LINA.

La cugina Anna Carnino, con il figlio Franco e la nuora Gianna, prende viva parte al dolore della famiglia.

La cugina Lena Rosa Carnino e bimbe partecipano al dolore per la dipartita della cara LINA.

Giuseppina Filippa partecipa.

Famiglie Matteo Fissolo e Augusto Mangialaio partecipano al grande dolore.

Carlo e Rosa Goitellino partecipano all'immenso dolore.

Presidente, Vicepresidenti, Consiglieri, Soci tutti del Valsalice-Club partecipano al grande dolore dell'amico e consigliere prof. Piero Sola per la scomparsa dell'adorata consorte.

Teresa e Fulvio Musso partecipano al dolore della famiglia.

Gli amici:
Elena, Mauro Barbera
Vera, Nello Carosso
Tetta, Nardino De Santis
Marisa, Gino Incarnato
Vittoria, Felice Pennaglia
sono affettuosamente vicini a Ciccì e Mario.

Elisabetta e Giuseppe Galetto prendono parte al dolore della famiglia.

Famiglie Giannetto e Matta partecipano al dolore di Beppe Sola.

Carlo e Rosa Gorzellino partecipano al dolore delle famiglie Sola e Guzzi per la perdita della cara

Lina Carnino

— Savigliano, 11 luglio 1978.

Gli amici Moreno partecipano al dolore della famiglia.

Michele Chiabrando e famiglia partecipano al dolore della famiglia Sola.

E' mancato ai suoi cari

Walter Rampone

Angosciati lo piangono: la moglie Lina, i figli Giorgio e Andrea, la sorella Carla con Armando, la suocera Maria e Palmira, Angelo, Anna, parenti tutti. Un particolare ringraziamento alla signora Carmelina per la premurosa assistenza. Funerali giovedì alle 10 ospedale Molinette, indi la cara salma proseguirà per Costigliole Saluzzo. La presente è partecipazione e ringraziamento.
— Torino, 10 luglio 1978.

E' mancata

Maria Pasqualina Crosetto ved. Olmo

Addolorati lo annunciano, a funerali avvenuti: i figli Elda e Sergio, la nuora Cele, i nipoti Iuri e Alessandro, parenti tutti. Si ringrazia quanti hanno partecipato alla mesta cerimonia.
— Torino, 12 luglio 1978.

Liliana e Laura con animo affranto annunciano la dipartita della loro adorata mamma

Amelia De Benedetti Colombo

Con loro la piangono il genero Ettore Vitta, i nipoti Mirella, Marialaura con Pier Sandro Bertolio, Vanna con Pier Eugenio Mosca Goretta, Bruno con Paola, Eliana con Andrea Danesi, Maria Grazia con Toni Molitei. Un grazie di cuore al dott. Vittorio Peschero, alle infermiere signore Laura Cerutti e Domenica Piva che con amore e dedizione la assistono durante la lunga malattia. Un pensiero riconoscente all'Amministrazione, al personale della Casa di Riposo Primo Camoletto di Volpiano. I funerali avranno luogo oggi alle ore 10,15 partendo da via Filangieri 4.
— Torino, 12 luglio 1978.

I pronipoti Cristina, Gaia, Fabrizio, Vittorio, Sandro, Daniela, Marco, Andrea, Michela, Massimo, sempre ricorderanno la loro BISNONNA.

La Soc. S.F.E.R.I.T. partecipa al dolore dell'Amministratore Laura De Benedetti per la morte della MAMMA.

Mario Ravera ed i figli partecipano vivamente al dolore di Laura.
— Ivrea, 11 luglio 1978.

E' improvvisamente mancato

cav. Francesco Benna

Maestro d'arte

Addolorati lo annunciano la moglie Margherita, la figlia Germana col marito Pietro Morandi, i nipoti Paolo e Renata, parenti tutti.
— Torino-Albisola, 10 luglio 1978.

Vittoria e Antonio De Laurentiis si uniscono al dolore dell'amica Germana per la scomparsa del padre

Francesco Benna

— Torino, 10 luglio 1978.

Franco Cagnasso, Antonio De Laurentis e Fulvio Nerdi partecipano al dolore della famiglia Morandi per la scomparsa del signor

Francesco Benna

— Torino, 10 luglio 1978.

Il Personale della Soc. IGAP-Torino si unisce al dolore della famiglia Benna-Morandi.

Giuseppe Gioda e Giovanna Baletti partecipano al dolore della famiglia Benna-Morandi.

Cristianamente come visse è mancata all'affetto dei suoi cari

Margherita Branca ved. Sterpone

Lo annunciano: il figlio Giuseppe con la moglie Rita Garombo, parenti tutti. Funerali oggi, ore 16,30, dall'abitazione. La presente è partecipazione e ringraziamento.
— Villarbasse, 12 luglio 1978.

La famiglia Vincenzo Marzo partecipa al dolore di Beppe e Rita.

Le famiglie Garombo si uniscono al dolore di Beppe e Rita.

La Ditta U.N.V.R.A.L. partecipa al dolore del contitolare.

Sorella e nipoti partecipano al grande dolore.

E' mancata

Teresa Clara ved. Visetti

L'annunciano addolorati la figlia Anna col marito Franco Gugliotti, familiari tutti. Funerali mercoledì ore 15,30 Castello.
— Montanaro, 11 luglio 1978.

L'Assopto Torino, l'Assopto Scuola ed i colleghi tutti, prendono viva parte al dolore della famiglia per la scomparsa di

M. Teresa Borio Amadori

Ottico optometrista

— Torino, 11 luglio 1978.

Amministrazione Direzione e Personale del Consorzio Agrario di Torino partecipano al lutto del dottor Coalova per la perdita del padre

Domenico Coalova

— Pinerolo, 12 luglio 1978.

Famiglie Musso partecipano al dolore per l'improvvisa scomparsa del

rag. Renzo Pollastrini

— Torino, 11 luglio 1978.

Marco e Laila Trolli prendono viva parte al dolore che ha improvvisamente colpito la famiglia del cavaliere del lavoro Felice Rusconi con la perdita del loro [illegible]

Franco Monferini

— Torino, 12 luglio 1978.

I Noleggiatori Film del Piemonte partecipano al dolore della famiglia per la scomparsa di

Franco Monferini

— Torino, 11 luglio 1978.

La Presidenza ed il Consiglio Direttivo dell'Agis Associazione Piemontese Esercenti Cinema prendono viva parte al dolore della famiglia Monferini.
— Torino, 11 luglio 1978.

Preside, Professori e Amici della 1 Media E del Collegio S. Giuseppe partecipano commossi al grande dolore di Massimiliano per la scomparsa del suo PAPA'.

I dipendenti e piloti della Monzeglio Corse Sas partecipano al dolore delle famiglie Monferini e Rusconi per la scomparsa del

rag. Franco Monferini

Franco Milano
Riccardo Michi
Domenico Picatto
Luigi Pozzo
Paolo Rabiola
Franco Riggio
Dario Tosia
Franco Voletto
— Torino, 12 luglio 1978.

La famiglia Selvay profondamente addolorata piange l'amico carissimo.

Piangono il carissimo FRANCO gli amici:
Luciano Aletti
Federica e Vico Agosta
Gheri e Giulio Bertacchi
Isa e Ferdi Colonna
Mirella e Giorgio Deorsola
Franca e Guido Ferraro
Vittorio Ferrari
Federica e Giorgio De Gaspari
Laura Leone Ferrari
Ettore e Franca Marocchi
Paola, Giovanni, Daniele Mastino
Franco Ormezzano
Elena Robotti-Rigat
Roberto Taffelli
Sergio Vacca
Franco Vigano

La Lamborauto di Ferrero e Canaparo si associa al dolore dei familiari.

Aldo e Grazia Molteni, Silvano Manuela Alazraki sono vicini nel ricordo di FRANCO ai cari Lisi, Cristina, Massimiliano e Matteo, con commossa partecipazione.
— Cantù, 12 luglio 1978.

Le famiglie Perrico e Battini angosciate dal dolore si stringono vicini alla Lisi per la perdita del fraterno amico FRANCO.

Alfonso Dauria e famiglia addolorati partecipano al dolore della famiglia Monferini per la grave perdita del caro FRANCO.

Franco e Paola Premaggiore, infinitamente addolorati, sono vicini a Lisi e famiglia nel ricordo dell'amico FRANCO.

Alfredo Beppe Bertolotti ed Achille Fiorentini partecipano affettuosamente al dolore.

Prendono parte al grande dolore di Lisi e famiglia:
Giorgio e Margherita Giorgi
Alberto e Rosella Revel

Giampiero e Adriana Broneri sono vicini a Lisi nel dolore per la dipartita del caro amico FRANCO.

La Direzione generale dell'Alfa Romeo partecipa al dolore della famiglia Monferini per la perdita del loro caro

Franco Monferini

— Torino, 12 luglio 1978.

Vicini a Lisi con profondo affetto, Giorgio e Rossella piangono l'insostituibile amico FRANCO il cui ricordo sarà incancellabile alla memoria.

Le famiglie Sartorelli partecipano al cordoglio per il grave lutto che ha colpito la famiglia Monferini con la perdita del signor FRANCO.
— Chieri, 10 luglio 1978.

Nereide e Mario Bagini sono vicini al dolore di Lisi-Cristina, Massimiliano e Matteo per l'improvvisa scomparsa del caro FRANCO.

Maria Teresa e Armando Rogina esprimono i sensi del loro più profondo cordoglio a Lisi per l'improvvisa perdita di FRANCO.

Lisi, sconvolta dal dolore, si stringe ai figli Cristina, Massimiliano e Matteo ed annuncia la scomparsa dell'adorato marito

Franco Monferini

I funerali partiranno alle ore 11 di mercoledì 12 luglio, dall'abitazione in strada Valsalice 87, per la chiesa di Santa Margherita. Il feretro proseguirà per la tomba di famiglia in Valmorera (Como).
— Torino, 11 luglio 1978.

Franco Monferini

Il vuoto lasciato rimarrà incolmabile. Vivrà sempre nel nostro cuore il ricordo del suo ottimismo e della sua bontà. La mamma, le sorelle con Franco, Piero e figli.
— Torino, 12 luglio 1978.

Felice Rusconi, affranto, si stringe alla sua Lisi ed ai nipoti Cristina, Massimiliano e Matteo nel momento della tragica scomparsa del genero

Franco Monferini

— Torino, 11 luglio 1978.

Mimma Contini Rusconi partecipa al gravissimo lutto di Felice, Lisi, Cristina, Massimiliano e Matteo per l'immatura scomparsa di

Franco Monferini

— Torino, 11 luglio 1978.

Noè e Mara, con Nicoletta ed Antonio, sono vicini a Lisi ed ai suoi bambini con tanto affetto e tanto dolore per la tragica scomparsa del loro adorato FRANCO.

Tommaso, Felice, Giacomo, Lorenzo ed Anna piangono con Cristina, Massimiliano e Matteo la scomparsa del caro zio FRANCO.

Franco e Lucia Demi, con Maurizio ed Armando, si uniscono al profondo dolore di Lisi e dei figli per l'immatura scomparsa di

Franco Monferini

— Torino, 11 luglio 1978.

Hideyuki e Marisa Miyakawa
Dino e Mario Bassano
partecipano commossi al grave lutto che ha colpito la famiglia Monferini per la perdita del caro

rag. Franco Monferini

— Torino, 11 luglio 1978.

Susanna, Roberto, Gabriele, Barbara, Diletta Ozzello, profondamente addolorati sono vicini a Lisi e bimbi.

Gina Pietro Ozzello partecipano commossi al grande dolore della Lisi e famiglia Rusconi.

Pina e Aldo Ravetti sono vicini all'amico Felice Rusconi e famiglia.

Profondamente colpiti e addolorati per la scomparsa del carissimo FRANCO, sono vicini a Lisi e figli:
Sergio Vacca
Gigi Galdo e Pucci
Sandra Carnino

Si associano col più vivo cordoglio Sandra e Maurizio Zanetti.

Maria, Armando Banchi
Marosa, Mario Boggio
Gino Valenzano
Rosanna Roveglia
Maria, Angelo Milanese
partecipano commossi al dolore della famiglia Monferini.

Alessandro, Mirella Rocca e Lucia Furian partecipano al dolore della famiglia.

La famiglia Zubiena partecipa all'immenso dolore di Lisi e famiglia per l'immatura scomparsa di FRANCO.

Partecipano al dolore della famiglia Monferini gli amici:
Adolfo, Pia Della Valle
Bruno, Emma Giotto
Ferruccio, Marisa Bruneri
Mario, Maura Saffirio

Enzo e Linetta Dolci prendono parte al dolore di Lisi per la scomparsa di FRANCO.

Ferdi e Ida Giacomelli prendono parte al dolore che ha colpito Lisi e figli per la scomparsa dell'amico FRANCO.
— Mathi, 11 luglio 1978.

Gli zii Don Giovanni, Gina con Alfredo, Ester con Giuliano, profondamente commossi, partecipano al dolore di Lisi, Cristina, Massimiliano, Matteo per la perdita del caro FRANCO.

Angelo, Betta ed Alessandro Siccardi partecipano commossi al grande dolore di Lisi e dei figli per la scomparsa di FRANCO.

Le famiglie Aristide, Gianni, Italo Contini partecipano al grave lutto che ha colpito i congiunti Monferini e Rusconi per la scomparsa del loro caro FRANCO.

L'Industria Cementi Felice Rusconi partecipa al gravissimo lutto che ha colpito la signora Lisi Rusconi Monferini per la scomparsa del marito

rag. Franco Monferini

— Torino, 11 luglio 1978.

La Torre Beton S.p.a. partecipa al tragico lutto della signora Lisi Rusconi Monferini per la scomparsa del marito

rag. Franco Monferini

— Torino, 11 luglio 1978.

I dipendenti della Monzeglio & C. Spa - Torino si uniscono al dolore delle famiglie Monferini e Rusconi per la scomparsa del

rag. Franco Monferini

Bruno Anselmo
Tommaso Antonucci
Michele Alaimo
Carmine Albarella
Mario Berzuini
Giorgio Bison
Giuseppe Bricca
Giuseppe Bardoni
Paolo Bernardi
Vittorio Bazzara
Antonio Bianco
Candido Coda
Albino Dominelli
Pietro De Ambrogio
Piera Fadda
Lucia Galliasti
Franca Guandini
Tamara Lombardi
Valerio Mossello
Antonio Macchioni
Walter Olocco
Delia Pes
Giovanni Ruffino
Oscar Salvai
Mariangela Siscoido
Giacomino Spinelli
Pierluigi Valdemarin
Graziano Visentin
— Torino, 12 luglio 1978.

E' mancato all'affetto dei suoi cari

Savino Martignone

Ne danno il doloroso annuncio la moglie Marina, i figli Giorgio e Carla, il fratello, suocero, cognati, zii, nipoti e parenti tutti. I funerali avranno luogo mercoledì 12 c.m. ore 14 da via Exilles 20 bis. Dopo le esequie la salma proseguirà per il cimitero di Magnano Biellese. Servizio pullman.
— Torino, 11 luglio 1978.

La famiglia di Vittorio Simonetti partecipa al dolore della famiglia Martignone.

La ditta Tosino Francesco partecipa al dolore della famiglia Martignone.

Fiorina Revelchione, Giovanni e Simonetta Cullati partecipano al dolore di Giorgio e famiglia.

E' mancato

Vittorino Melchiorri

Addolorati l'annunciano la moglie Maria Evelina con i figli Mario, Ettore con la moglie Graziana Pifferi con i nipotini Davide e il figlioccio Corrado, la sorella, fratello, cognati, nipoti e parenti tutti. Funerali giovedì 13 ore 9,45 partendo dall'abitazione, via Vittorio Emanuele 4.
— Chieri, 11 luglio 1978.

L'**avv. Mario Cappa**

di anni 94

ha cessato di vivere il giorno 11 luglio 1978. Lo annunciano la moglie Giulia Oddone e tutti i suoi cari. I funerali avranno luogo giovedì 13 luglio alle ore 9 partendo dalla parrocchia di San Ilario in Casale Monferrato.
— Casale Monferrato, 11 luglio 1978.

Dopo una vita dedicata alla famiglia è improvvisamente mancato

Giuseppe Maffiotto

Lo annunciano con dolore moglie, figli, genero, nipoti e parenti tutti. Funerali mercoledì 12 ore 14,30. Parrocchia Trasfigurazione, via Spoleto 12.
— Torino, 11 luglio 1978.

E' improvvisamente mancato

Nicola Buonocore

di anni 20

Lo annunciano i genitori, la sorella Cecilia, il fratello Stefano e parenti tutti.
— Torino, 12 luglio 1978.

Lo ricordano collaboratore validissimo e amico:
Direzione e Personale del Teatro Erba e del Teatro Nuovo
Nes Aresca
Ernestina Barioglio
Claudio Bongiovanni
Aldo Bruna
Marco Ciera
Carlo Cicconi
Gabriella Doghero
Do e famiglia
Mimmo Deliata
Marino Fermi
Evasio Ferrando
Daniela e Dario Frontini
Giovanni Gattullo
Marcello Genovese
Enzo Giannetta
Stefano Giordano
Carla Leonzio
Annabella Maggi
Enzo Mandova
Gian e Germana Mazzurino
Gianmario Milano
Sergio e Susy Macchioni
Emilio e Egle Monformoso
Paolo Monego
Gigi Mussa
Salvatore Nicolosi
Armando Pertusati
Tino Portinaro
Grazia e Piero Pozzo
Alma Praturion
Ezio Ramello
Donatella Vallaro
Giancarlo Vigorita
Franca Vincenti
Mauro Vivenza

Il «Collettivo di danza Teatro Nuovo»:
Sonia Andriani
Felice Azzario
Donatella Barone
Gianni Benazzo
Lino Bongiovanni
Nadia Bongiovanni
Laura e Paola Bruna
Patrizia Canova
Marino Casari
Lorenzo Casorelli
Paola Cavaliero
Cinzia Checchin
Daniela Chiesini
Ada Cottino
Marina Fisso
Loredana Furno
Alessandra Giovana
William Mac Laine
Jean-Pierre Martal
Vittorio Nascigherra
Roberto Niedda
Marina Perrone
Carla Perotti
Anna Pocher
Marina Randacio
Marco Realino
Marco Santi
Maria Luisa Sattia
Elisabetta Tommasini
Luciana Vischi

Il Teatro delle Dieci:
Anna Bolens
Rosalba Bongiovanni
Mario Brusa
Franco Cardellino
Adolfo Fenoglio
Giampiero La Bionda
Renzo Lori
Vittoria Lottero
Anna Marcelli
Christian Montina
Flavio Michieli
Carla Torrero
Franco Vaccaro
Remo Varisco
Santo Versace

La Compagnia della Nuova Tradizione:
Gipo Farassino
Massimo Scaglione

Si uniscono al dolore:
famiglia Appiano
famiglia Bass
famiglia Bonis
famiglia Varetti
famiglia Vinci

Improvvisamente è mancato all'affetto dei suoi cari

rag. Frantz Garesio

Angosciati ne danno il triste annuncio la moglie Adriana, la mamma Sabina, i figli Donatella, Dario, Lorella, zii, cugini, parenti tutti. Funerali mercoledì 12 luglio, ore 16 partendo dalla succursale della parrocchia Ss. Monica e Massimo (via Vespucci 17), Borgata Paradiso, Collegno. Indi la cara salma proseguirà per Cinaglio d'Asti, ove sarà tumulata nella tomba di famiglia. La presente è partecipazione e ringraziamento. Non fiori ma opere di bene.
— Collegno, 11 luglio 1978.

Partecipano al dolore della famiglia Garesio per la scomparsa di FRANTZ:
Antonio Andreis
Federico e Roberto Bonisolli
Pier Giorgio Capella
Piero Marino
Nunzio Raiss
Manlio Sesia
Sergio Tirante

La C.E.T. Cappa Erasmo S.p.A. prende viva parte al dolore della famiglia.

Le famiglie Tardon e Rapparzo esprimono il loro sentito cordoglio.

La famiglia Varetto partecipa al dolore dell'amica Sabina per la perdita del figlio FRANTZ.

Rosy Spina, Giorgio, Luciana, Armanda e Franco affettuosamente vicini a Sabina e Adriana costernati partecipano.

La Sezione Piemontese ANGAISA partecipa con profondo cordoglio alla scomparsa dell'affezionato collaboratore

rag. Frantz Garesio

Aliassa, Astrea, Bianchi, Cappa, Formenio, Graziano, Guerra, Fossati, Lorenzini, Oneglia, Gozzi, Biletta, Sclip, Serratrice, Sesia, Sirra, Sirt, Ugrote, Zanello, Mortarotti, Termosanitaria Eporediese, Sir, NG, Spesa, Idroterm, Cerrino, Aise, Galli, Iser, Comitam, SME, Rifa, Quaregna, Sira, Querciotti, Sinea.
— Torino, 11 luglio 1978.

Le Ditte Sesia e Cottino partecipano sentitamente al dolore della famiglia.

ERRATA CORRIGE

Nella necrologia di MARIA TERESA BORIO apparsa su La Stampa dell'11 luglio leggasi:

Maria Teresa Borio nata Amadori

* sport * sport *

Pareri, interpretazioni sugli sviluppi del Torneo a Torino

Palio delle borgate: c'è del nuovo

E' bene parlare subito del fatto più clamoroso avvenuto in un mese di Palio; venerdì scorso il Nizza si giocava la qualificazione alle semifinali affrontando il Monterosa, una squadra interamente composta di giovani. Già nelle partite precedenti la sensazione che il dominio incontrastato delle ultime quattro stagioni stesse vacillando si era avuta dal fatto che il Nizza era stato sopravanzato nel proprio girone dal Moncalieri.

Il pareggio di venerdì tra il Nizza e il Monterosa ha infine suggellato questa ipotesi: i bianchi sono una delle squadre migliori, ma non la migliore. Dell'antipatia che i bianchi godevano presso gran parte del pubblico e presso le altre formazioni non vi erano dubbi e la conferma più netta si è avuta quando dagli spalti si tifava all'unisono per i giovani arancioni. Il Monterosa andato in vantaggio per 2-0 ha poi subito la disperata manovra del Nizza che probabilmente con gli ultimi colpi di coda è riuscito a raggiungere un discutibile pareggio.

Il Nizza, come potenziale tecnico e atletico, resta la migliore formazione, essendo frutto pur sempre di un'accurata scelta tra il meglio del dilettantismo piemontese. Come squadra invece i bianchi sono nettamente al di sotto di molte formazioni: è come se, e perdonateci per l'azzardato paragone, si volessero mettere insieme Cruyff, Pelé, Rivera, Mazzola e altri geni del calcio senza averli mai fatti allenare insieme: probabilmente farebbero dei grandi numeri personali, ma certo non lavorerebbero l'uno per l'altro. Infine diciamo anche che parecchi «vecchietti» del Nizza non hanno più tanta birra in corpo e sul piano della velocità sono spesso stati messi in crisi dai giovani del Monterosa. La ricetta per battere il Nizza è quindi quella di non dargli tregua.

Sugli spalti del Ruffini c'è l'occasione di incontrare i più disparati personaggi del calcio dilettantistico della nostra regione. Dirigenti, arbitri, giocatori allenatori sono tutti presenti per discutere ancora e sempre di calcio e ogni tanto si fa anche un po' di calcio mercato.

Più alto e più biondo di tutti Roberto Guala, portiere, è senz'altro uno dei personaggi più legati al Palio, uno di quelli in grado di registrare i mutamenti della manifestazione:

«La novità più grossa —dice— *è senz'altro determinata dal livellamento dei valori al vertice tra tre squadre, il Nizza, il Moncalieri e il Francia; di contro il valore delle altre squadre è notevolmente diminuito.*

«Comunque ora come non mai il Palio viene giocato da tutti con il coltello tra i denti per tentare di vincerlo; nessuno ci sta a perdere, in pratica è come giocare un campionato. I giocatori del palio sono quelli che in definitiva giocano in squadra durante tutta la stagione, anche in tornei minori, ma per tenere il ritmo qui è assolutamente necessario avere una preparazione alle spalle».

Clamorosamente assente in questa stagione, dopo tante vittorie con il Nizza è Benedetto Pasqua che è stato bloccato dal menisco; a riposo obbligato soffre la manifestazione dagli spalti: *«Vedere i miei compagni in campo, che si avvicinano nuovamente alla finale mi mette in corpo un gran nervoso; sono molto rammaricato di non essere con loro e adesso capisco che disputare il Palio è anche una questione sentimentale: comunque non sono del tutto fuori visto che ora faccio il dirigente del Nizza».*

Luigino Ros capitano del Nizza, il «vecio» dei bianchi: *«Speriamo di vincerlo perché così completiamo il lustro del Nizza; quest'anno è particolarmente difficile non perché noi ci indeboliamo ma perché la concorrenza è sempre più agguerrita.*

«Contro il Nizza poi si sentono tutti dei leoni, perché sanno che noi siamo forti e ci tengono a ben figurare anche loro. Speriamo comunque di far bella figura: in fondo le quattro squadre che si piazzano rispecchiano pur sempre la realtà del Palio. Per me questa è l'ultima manifestazione, perché è ormai tempo di appendere le scarpe al chiodo».

Giancarlo Emanuel

La partita è in corso; amici e amiche degli atleti fanno il tifo

Tifo e passione di organizzatori ed atleti

Una squadra «chiacchierata»

Chi soffre maggiormente il Palio? Sembrerà strano, ma non sono né i giocatori né gli allenatori, né i tifosi: i martiri del Palio sono gli organizzatori, in primo luogo Piero Enria che durante la manifestazione perde molta della sua loquacità e assiste muto alle partite, quasi timorato di poter inceppare qualcosa.

Quando venerdì scorso il Nizza, la squadra che accentra di più le attenzioni generali, giocava contro il Monterosa, formazione composta in gran parte di giovani dello Spartanova la squadra di cui Enria è presidente, i due principali organizzatori del Palio erano presi come da uno strano duplice timore. Da un canto c'erano i ragazzi dello Spartanova, quelli più amati che stavano dando una grandissima prova della loro bravura facendo tremare i campioni del Nizza; dall'altro il Barriera di Nizza, la squadra più popolare, quella che in pratica rappresenta la continuità del Palio, che stavano stentando contro una squadra nettamente inferiore per classe ma non per volontà.

Quando il Monterosa ha segnato le due magnifiche reti era evidente la soddisfazione dei due che però hanno preso subito a sperare che il Nizza pareggiasse:

«Il Nizza —dice Delton— *è chiacchierato da tutti o nel bene o nel male; magari la gente non viene a tifare per loro, però viene a vederli perché sono bravi, per questo bisogna che si qualifichino per le finali, il Palio si regge sul pubblico. Ma non lo scriva perché i ragazzi dello Spartanova se lo sanno ci ammazzano: eppure il Palio lo organizziamo principalmente per poter mandare avanti l'attività dello Spartanova quindi per loro perdere vuol dire in un certo senso continuare a giocare».*

Lo svolgimento del Palio pesa anche sulle spalle degli arbitri. Mario Di Britta è uno di loro: si diverte al Palio? «Sì certamente!» Da sette anni indossa la giacchetta nera: «Di solito arbitro di Prima categoria».

Alcuni dati statistici

Uno dei personaggi più assidui del Palio è certamente papà Guala, l'uomo dei numeri, nel senso che lui ha tutte le classifiche aggiornate della manifestazione: «Ho seguito tutte le edizioni del Palio: ho il pallino della statistica!».

In realtà lui segue anche i suoi due figli, Giorgio e Roberto che da sempre sono tra i «protagonisti in campo» della manifestazione.

«Non ho ancora potuto riassumere i dati di quest'anno, comunque posso dire che si è segnato di meno che nelle passate edizioni. I capocannonieri sono Asteggiano e Tassello del Moncalieri con cinque reti. Non ci sono state partite molto belle: gli altri anni se non altro c'era più tifo! Il Palio per sopravvivere deve forse cercare una formula diversa.

«Nonostante tutto bisogna però riconoscere all'edizione di quest'anno un livellamento dei valori nel senso che non possiamo dire con certezza chi vincerà.

Verso il decennale

Per Tito Delton il più giovane degli organizzatori è già il momento di fare un primo bilancio ed anche di pensare al futuro:

«Il tempo quest'anno ci ha maltrattati in maniera incredibile. A noi interessa soprattutto il lato economico: poco pubblico crea veramente grossi problemi; non bisogna comunque trascurare che col pubblico manca anche la coreografia e tutto quel clima che vorremmo avesse questa manifestazione.

«E' difficile studiare nuove formule per il futuro. A Genova si svolgeva il torneo della Fiera al coperto su un terreno erboso con sette giocatori. Quella esperienza mi sembra però che sia fallita dopo qualche anno e poi non vedo come potremmo riportarla a Torino: qui c'è per esempio il Palazzo a Vela, ma credo che ottenerne l'uso sarebbe praticamente impossibile anche perché è già legato ad altre manifestazioni.

«Il prossimo Palio sarà comunque la prova generale per l'edizione del 1980 che sarà quella del decennale: allora vogliamo farlo veramente grande. Per quella edizione faremo un'attività promozionale del Palio molto anticipata e affiancheremo al torneo vero e proprio un sacco di manifestazioni collaterali. Vorremmo poi inserire il nome delle borgate in un ambito diverso».

A TORINO
VIA DRONERO 2
TEL. 485.806

FIRMA
la Maglieria
SPORTIVA

★

TENNIS
ATLETICA
BOCCE
PALLAVOLO
PALLACANESTRO
CALCIO
CICLISMO
NAUTICA

TUTTOMOBILI
SVENDO CHIUDO
CORPO DI GRAZIA
TERREMOTO DEI PREZZI
Sconti sino al 50%

POLTRONA PELTEX L. 50.000
DIVANO PELTEX CON LETTO MATRIMONIALE L. 120.000
SALOTTO PELTEX CON LETTO SINGOLO L. 210.000
SALOTTO PELTEX DIVANO 2 POLTRONE L. 300.000
SALOTTO IN PELLE GARANTITA L. 690.000
SOGGIORNO MODERNO 4 ELEMENTI TAVOLO ALLUNG. PIU' 6 SEDIE L. 465.000
SOGGIORNO CLASSICO 5 ELEMENTI, TAVOLO ALLUNG. PIU' 6 SEDIE L. 850.000
CAMERA SINGOLA ARMADIO 2 ANTE LETTO, COMODINO L. 138.000
CAMERA MATRIM. ARMADIO STAGIONALE COMPLETA IN NOCE O PALISSANDRO L. 850.000
CAMERA MATRIM. MODERNA, ARMADIO STAG. COMPLETA CON RADIO E GIROLETTO L. 650.000
CAMERA CLASSICA COMPLETA, ARMADIO STAGION. LETTO, COMODINI IN NOCE L. 850.000
INGRESSI IN STILE E MODERNI DA L. 120.000
ARMADI STAGION. 6 ANTE LACCATE VENEZIANO CANTERANI LETTO IN OTTONE L. 1.175.000
SALOTTI SPAGNOLI L. 350.000
ARMADIONI 3 PORTE IN NOCE TANGANICA L. 200.000
SALOTTI BAROCCO IN PELLE L. 1.000.000
SALA DA PRANZO RINASCIMENTO COMPLETA L. 1.580.000
SOGGIORNI RINASCIMENTO IN NOCE MASSICCIO L. 1.650.000
MOBILI LETTO L. 47.000
STELI ACCIAIO L. 20.000
ARMADIONI VENEZIANI 6 PORTE STAGIONALI LACCATI L. 620.000
SOGGIORNI MODERNI TAVOLO, 6 SEDIE L. 340.000
MATERASSI PURA LANA L. 60.000
SAVONAROLA 2 leoni L. 25.000
ATTACCAPANNI L. 20.000
SCARPIERE L. 24.000
SETTIMANALI FRATINI L. 75.000

★ Via Pinelli 57 ★

Questa sera, al campo sportivo, spettacolo con cantanti e complessi

Il «Girofestival» a Moncalieri con Pippo Baudo e Laura d'Angelo

Il «vostro» Pippo Baudo vi aspetta [illegible] sul campo sportivo di Moncalieri. Non promette follie, garantisce un [illegible] divertimento all'insegna [illegible] canta-che-ti-passa. Il [illegible] spettacolo si chiama «Girofestival», ed [illegible] organizzato da Carlo Siena. Si tratta di «un giro musicale — ha scritto lo stesso Pippo, a epigrafe [illegible] fatica estiva — attraverso la grande provincia italiana, quella provincia [illegible] normalmente viene esclusa dai grandi spettacoli e che [illegible] ha [illegible] sete [illegible] partecipare [illegible] tutte le iniziative».

E' lo stesso pubblico che [illegible] incollato [illegible] al teleschermo e fa impennare gli indici di gradimento per [illegible] trasmissioni legate alla Lotteria. Il Girofestival è proprio un festival vagante. Con Pippo Baudo, [illegible] esibisce Laura D'Angelo, che maliziosamente viene definita sua [illegible] (tra virgolette), non sai cioè [illegible] solo in arte o anche altrove.

Laura D'Angelo ve la ricordate [illegible] personaggio di «Odeon»: per due anni, nella

Pippo Baudo

sigla della popolare trasmissione della rete due, ha presentato nudi a iosa strizzando l'occhio. Baudo assicura che Laura, con la sua verve, gli fa da spalla, cantando, presentando [illegible] ballando. Troppa grazia, ma, dice sempre Pippo, per andare al [illegible] la [illegible] — romana, ventitré anni — ha ri[illegible] uno spettacolo televisivo per l'estate: [illegible] questo [illegible] — dice lui — è richiestissima».

L'altro punto di forza [illegible] Girofestival è Raf Luca, gio[illegible] [illegible] bravo cabarettista, rivelatosi artisticamente [illegible] «Puff» di Roma e [illegible] ospite di Corrado [illegible] «Domenica in». Prima donna, come cantante, [illegible] Paola Musiani. Bella stangona [illegible] coscia lunga, modenese, reginetta [illegible] bale[illegible] [illegible] quattordici [illegible] (ora ne denuncia ventotto), [illegible] rivelò proprio con [illegible] Cantagiro, [illegible] seguirono [illegible] Canzonissime e [illegible] Sanremo. Nella passa[illegible] stagione teatrale, ha affrontato con [illegible] l'operetta, e con Alvaro Alvisi ha dato voce e piroette alla Principessa della Czarda [illegible] a Santerellina, ha visitato [illegible] Paese [illegible] Campanelli e [illegible] Paese del Sorriso, ricavandone onori (una montagna di ritagli di giornale che inneggiano [illegible] «Della Scala degli Anni Ottanta») e soprattutto fiducia nei suoi mezzi [illegible] soubrette che attende la grande occasione promessale da Garinei. Ora, [illegible] [illegible] d'estate [illegible] [illegible] «Vieni adesso», un motivo in salsa disco-music [illegible] presa rapida.

Ci [illegible] anche spazio per nomi nuovi, «speranze» [illegible] le Case discografiche affida[illegible] a Pippo perché ne collaudi la consistenza in [illegible] [illegible] na impietosa [illegible] può [illegible] [illegible] uno stadio, che, [illegible] proposito dell'antico Cantagiro, [illegible] risparmiò pomodori a Claudio Villa [illegible] tempi [illegible] reame.

Con parecchi «personaggi» e Fausto Lesli, [illegible] tutti conoscono, ci [illegible] [illegible] ra stasera Donatella Rettore, Isapola, Franco Marino, [illegible] nuovi Angeli, Sanni Di Giacomo (la soubrettina che ha [illegible] Jenny Tamburi in «Aggiungi un posto a tavola»).

Tra i concorrenti, [illegible] torinese Piero Damosso, già appartenente al complesso «Ragazzi del sole» e leader dei «Fratelli di Abraxa». Da[illegible] [illegible] è tornato da pochi mesi in [illegible] dopo una lunga tournée in America e in Oriente. Sposato [illegible] una [illegible] neozelandese, Anna, ha due bambini. L'ultimo [illegible] successo si [illegible] «E [illegible] [illegible] te».

[illegible] Girofestival viaggia a tappe forzate: dopo Moncalieri, [illegible] il 13 a Chianciano, [illegible] a Falconara (Ancona), il 15 [illegible] [illegible] Salvo (Chieti), il 16 [illegible] [illegible] bel balzo a Taormina (e [illegible] c'è [illegible] [illegible] ponte sullo [illegible] [illegible] Messina!), il 17, [illegible] rapido dietro-front, Baudo [illegible] [illegible] Gissi, vicino [illegible] Roma. Speedy Gonzales è, al confronto, un lumacone.

[illegible] fine [illegible] Girofestival, [illegible] [illegible] si [illegible] sia per una [illegible] [illegible] Santo Patrono, o trattenimento d'arte varia [illegible] balera, continuerà [illegible] [illegible] amene località [illegible] villeggiatura e sperduti paesini d'entroterra per «giocare» con il pubblico, con quiz [illegible] indovinelli.

[illegible]

Donatella Rettore [illegible] Laura D'Angelo, [illegible] protagoniste dello spettacolo di questa [illegible]

Allo stadio alle ore 20

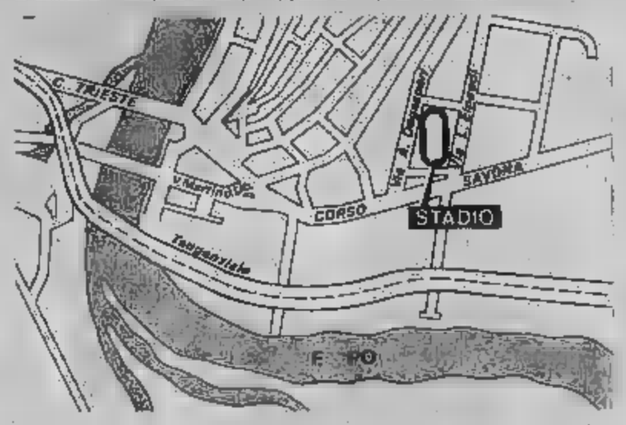

Per il «Girofestival» [illegible] Moncalieri l'appuntamento è questa sera alle 20 [illegible] [illegible] comunale, in via Luigi Einaudi 12. Per chi [illegible] fosse pratico della città, non gli sarà difficile trovare [illegible] stadio seguendo, [illegible] Torino, corso Savona (cioè [illegible] statale per Savona) come indicato dalla cartina che pubblichiamo.

Il biglietto d'ingresso costa tremila lire e lo si può acquistare al botteghino [illegible] stadio, che sarà aperto dalle 18; oppure nei principali bar. Vi sono circa seimila posti a sedere [illegible] quindi... ci sarà spazio per tutti. La serata è organizzata [illegible] Radio Hinterland.

Successo della formula inventata nel '62 da Giovannini e Garinei

Quanti nipoti, dal Cantagiro

Ora [illegible] chiamano Girofestival e Rally canoro, GiroMike, Cantasud [illegible] Incontri Musicali, ma sono tutti nipotini [illegible] glorioso Cantagiro, che nacque nel 1962 da un'idea di Garinei [illegible] Giovannini e ven[illegible] organizzato [illegible] Ezio Radaelli. Un'idea rivoluzionaria: una carovana [illegible] cantanti (e giornalisti) che [illegible] mac[illegible] scoperte andavano percorr[illegible] [illegible] [illegible] tappe. Spettacoli negli stadi, con [illegible] giuria [illegible] cinque-diecimila persone, tutti gli spettatori paganti [illegible] [illegible] squadre, serie A, con cantanti di prestigio, [illegible] serie B, con [illegible] esordienti. Ogni sera, uno spettacolo-scontro tra avversari dello [illegible] girone, con classifica parziale, fino alla volata di Fiuggi. Maestro di cerimonia, presentatore [illegible] prime quattro edizioni, nientemeno che Enrico [illegible] Salerno, e, tra i [illegible] tanti, da Celentano all'esordiente [illegible] Battisti, il meglio della musica leggera, che proprio in quegli anni, '63-'65, fece ricchi affari, smerciando dischi a milioni.

Ora non vi [illegible] più trasferimenti [illegible] tappa [illegible] carovana, [illegible] ali di folla osannante, [illegible] restano [illegible] esibizioni [illegible] piazze e stadi. Lo spettacolo musicale viaggiante evita accuratamente le grandi città e setaccia la provincia, sempre troppo ospitale [illegible] i «divi» a 45 giri. Ed ecco l'estate musicale italiana, con diverse carovane [illegible] percorrono, su itinerari rigorosamente distinti, [illegible] penisola. La formula [illegible] pressoché identica: caccia aperta al talento sconosciuto, e, [illegible] [illegible] tempo, esibizione degli ospiti.

Del Girofestival [illegible] Pippo [illegible] approdato a Moncalieri, [illegible] parla a parte. Ricor[illegible] gli altri giri canori: Corrado [illegible] lasciato momen[illegible] [illegible] «Domenica in» — ci tornerà [illegible] 1° ottobre, ha garantito —, [illegible] ripresenta il «Rally canoro», che è una sua impresa personale [illegible] redditizia. Ma anche fortunata: proprio [illegible] la sua manifestazione venne fuori, anni fa, ad Acqui Terme, l'esordiente Gilda Giuliani, che [illegible] chia[illegible] ancora Egilda, e in giuria c'era Alberto Lupo...

[illegible] GiroMike è [illegible] Bongiorno, una serie [illegible] feste in piazza con smercio di magliette, di[illegible] [illegible] cavallini-Michele di stoffa. Il «Cantasud» [illegible] in[illegible] appannaggio di Daniele Piombi, che gira in Calabria, Puglia e altre regioni del Mezzogiorno, mentre gli Incontri musicali, organizzati [illegible] [illegible] Acquarone, hanno avuto [illegible] tappa [illegible] partenza Iseo, [illegible] settimana scorsa, e si concluderanno, dopo molti spettacoli, a Silvi [illegible] in provincia [illegible] Teramo, dal [illegible] 27 agosto. Non c'è tassa di iscrizione, si [illegible] cantautori, gruppi pop, [illegible] autori, tutti giovanissimi: in premio strumenti musicali.

[illegible] il glorioso Cantagiro quest'anno [illegible] resuscitato. Inalbera il vessillo della quindicesima edizione ed [illegible] guidato da [illegible] presentatori di estrazione teatrale [illegible] televisiva, la bella Jenny Tamburi [illegible] il simpatico Aldo Giuffrè, ed è sorretto [illegible] verve di uno showman [illegible] collaudata bravura [illegible] Santagata. E sbarca, per [illegible] prima volta nella sua storia, in Sardegna, con quattro tappe, in programma dal 20 al 23 luglio, a Nuoro, Olbia, Alghero e Cagliari. Anche il Cantagiro novello ha un maestro [illegible] cerimonie, [illegible] è [illegible] Cavallina, gior[illegible] versatile, che alla ra[illegible] ogni giorno, per mezz'ora, raccoglie in diretta confidenze e tremori [illegible] concorrenti [illegible] poi divaga sulle bel[illegible] turistiche delle venti sedi di tappa. Da [illegible] microfono all'altro, c'è proprio gloria per tutti.

S. S.

Donate sangue AVIS

COMUNICATO

I prelievi di [illegible] organizzati dall'AVIS di [illegible] [illegible] effettuano

— tutti i giorni presso il CENTRO TECNICO TRASFUSIONALE Entrata via Ventimiglia 1 (interno Ospedale S. Anna) - tutti i giorni feriali, dalle 8 alle 12, anche per visite medi[illegible] di controllo

— GIARDINI DI [illegible] CARLO FELICE (Porta Nuova) tutti i giorni feriali (escluso il lunedì) dalle 8 [illegible]

[illegible] PUNTI DI PRELIEVO A.V.I.S. (dalle 9 [illegible] 12):

MERCOLEDI' 12 in provincia: [illegible] (con visite [illegible] controllo)
GIOVEDI' 13 in provincia: COLLEGNO
VENERDI' 14 C. B. TELESIO ang. C. FRANCIA - [illegible] provincia: ROSTA - BRICHERASIO (con visite [illegible] controllo)
SABATO 15 VIA O. [illegible] - in provincia: [illegible] (con visite di controllo)
DOMENICA 16: CHIESE: S. LUCA (via Negarville) - N.S. DELLA [illegible] (via Monginevro 151) - in provincia: LA CASSA - [illegible] - S. MAURIZIO C.SE - [illegible] - ULZIO (con [illegible] di controllo)
[illegible] **16: VIA [illegible] - in provincia:** [illegible] (con visite di controllo)
MERCOLEDI' 19: in provincia: RACCONIGI (con visite di controllo)
GIOVEDI' 20: in provincia: PORTE- [illegible] - S. GERMANO CH. (con visite [illegible] controllo)
[illegible] **21: VIA [illegible] - in provincia: S. MAURO T.SE - LUSERNA [illegible] GIOVANNI** (con visite [illegible] controllo)
SABATO 22: [illegible] [illegible] TA - in provincia: CUORGNE' (con visite [illegible] controllo)
DOMENICA [illegible] CHIESE: [illegible] N. S. [illegible] C. (via [illegible] margherita 2); GESU' BUON PASTORE (via [illegible] [illegible] - in provincia: C[illegible] - CAMBIANO - S. GIUSTO [illegible] - SUSA (Venaus) - ROCCA C.SE - [illegible]
[illegible] **24: in provincia: SOMMARIVA BOSCO** (con visite di controllo)

Presentarsi [illegible] digiuno [illegible] le donazioni

AL SALONE «LA STAMPA»
VIA ROMA 80 - TORINO

Sono in vendita [illegible] L. 1.500 i poster

PIEMONTE DA SALVARE

I NOSTRI GIORNI

Mercoledì 14 luglio, trent'a il Paese sull'orlo della rivo fortuna arrivò la notizia di Bartali di nuov

Quando spararono a

«Oggi, poco prima di mezzogiorno, [illegible] usciva [illegible] porta del palazzo di Montecitorio [illegible] dà sulla [illegible] Missione, [illegible] pagnia dell'onorevole Leonilde Jotti, l'onorevole Togliatti [illegible] affrontato [illegible] un giovane che [illegible] sparava contro alcuni colpi di pistola. Tre di [illegible] raggiungevano, [illegible] milza, [illegible] il polmone sinistro [illegible] alla [illegible].

«Il giovane [illegible] immediatamente catturato dai carabinieri di servizio, mentre il ferito si [illegible] al suolo ed era subito trasportato al pronto soccorso [illegible] dei deputati. Al Senato la notizia è stata data dal senatore Alberti, che presiedeva la seduta, mentre parlava l'onorevole Terracini. La reazione è stata violentissima. La seduta è stata [illegible] sospesa.

«L'attentatore è uno [illegible] universitario di 25 anni. Nel suo primo interrogatorio ha dichiarato che da parecchio tempo divisava di commettere l'attentato e ha dichiarato [illegible] di [illegible] appartenere [illegible] alcun partito politico».

Palmiro Togliatti viene portato al posto di pronto soccorso

Così «Stampa Sera», [illegible] 14 luglio del '48, diede la notizia dell'attentato al leader del pci. Fu l'unico quotidiano torinese che riuscì ad essere diffuso nelle edicole prima della proclamazione dello sciopero generale. Per due giorni nessun giornale venne pubblicato.

Furono ore drammatiche, in cui [illegible] Repubblica sembrò vacillare. Spontaneamente, molte delle armi che erano state nascoste dopo la Liberazione ricomparvero nelle piazze e nelle fabbriche occupate. Gruppi di [illegible] partigiani si diedero alla macchia. Piccoli eserciti si raccolsero attorno a vecchi leader della Resistenza. [illegible] molti parve che la situazione stesse precipitando, che la guerra civile fosse nuovamente [illegible] porte.

Gli animi della sinistra, del pci soprattutto, erano anco- [illegible] dopo la [illegible] fitta [illegible] del 18 aprile. Nei mesi precedenti la vita del Paese [illegible] stata costellata da una lunga serie di attentati, di esecuzioni. Erano gli ultimi «fuochi» [illegible] guerra civile, [illegible] potevano anche essere interpretati come un vulcano, [illegible] spento, e pronto a riesplodere [illegible] momento all'altro.

L'attentato a Togliatti parve il segno decisivo dell'eruzione. La radio, [illegible] fonte di informazione, [illegible] quelle ore, trasmetteva epi- [illegible] più che preoccupanti. Poi, nel marasma [illegible] tensione crescente, giunse una notizia dalla Francia: Bartali aveva vinto il «tappone» [illegible] Aix-les-Bains e riconquistato la maglia gialla [illegible] Tour. Psicologicamente, fu [illegible] un getto d'acqua sul fuoco.

In [illegible] Paese sconfitto, che stava cercando con fatica una sua nuova identità, quella «vittoria», anche se sportiva, fece dimenticare, per un attimo, le disavventure e i drammi quotidiani.

I partiti seppero afferrare al volo quella occasione. De Gasperi inviò un telegram- [illegible] a Bartali, complimentandosi per il successo. La tensione subì un calo sensibile. A trent'anni di distan- [illegible] qualcuno attribuisce a quella [illegible] sportiva un ruolo determinante nel bloccare [illegible] guerra civile.

Forse [illegible] fu proprio così. La rivolta, anche se violenta, [illegible] spontan tutto quant per bloccarl re coloro che montagna [illegible] sa. Non fu fa

Pochi gior tato, la vita se era [illegible] mali» batta mento. I quo già cancellat [illegible] loro prim lettino sanit era stato sp [illegible] zionario»: l'a visione in Eu

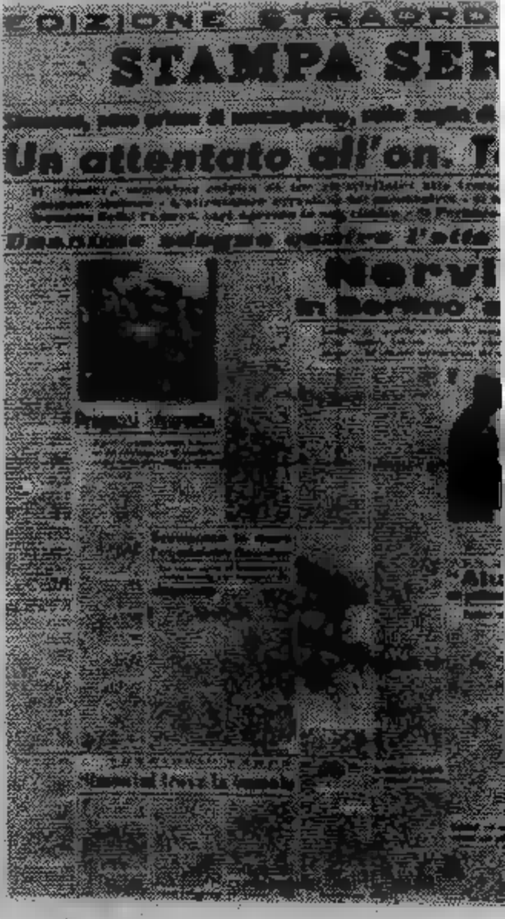
EDIZIONE STRAORD
STAMPA SER
Un attentato all'on. T
Nervi

GLI ALTRI DICONO

IL MONDO

L'arte di arrangiarsi

Se è un'arte, gli italiani la possiedono. Perché riescono [illegible] inventare lavoro anche dove sembrerebbe impossibile, riescono cioè [illegible] produrre anche nelle condizioni più difficili, [illegible] perché riescono sempre a far quadrare i conti, [illegible] cioè a regolare i consumi in [illegible] ai soldi disponibili. Arte nazionale, [illegible] comunque esercitata essenzialmente [illegible] Mezzogiorno e nelle zone più povere del Paese, dove le strutture economiche e produtti- [illegible] sono più labili, [illegible] dove esistono dunque spazi maggiori per la fantasia, l'inventiva, il rischio individuale. Un dato fra tanti: secondo autorevoli economisti, il prodotto nazionale lordo italiano [illegible] sottostimato di circa il 30%. Una quota attribuibile alla economia [illegible] al lavoro periferico, a quello marginale, a quello precario.

La Gazzetta dello Sport

Lezione per il calcio

Sarà opportuno che il mondo del calcio non tragga motivo per assumere toni trionfalistici: nel momento stesso in cui [illegible] stato tratto in salvo, gli è stata anche indicata [illegible] necessità improrogabile [illegible] mettere ordine nella propria organizzazione [illegible] di [illegible] chiarezza. Quanto [illegible] accaduto può essere utile [illegible] tutti. E' [illegible] [illegible] lezione per Campana, il quale ha portato il sindacato ad operare dall'esterno contro la fonte di lavoro, [illegible] [illegible] un giorno Lama [illegible] fosse rivolto alla magistratura per far chiudere la Fiat; [illegible] è stata una lezione anche per quanti hanno sempre [illegible] ritenuto che il calcio fosse tanto f[illegible] da poter vivere al di fuori delle leggi, o senza leggi.

il Giornale

Bob Dylan capitalista

Bob Dylan, il cosiddetto «Marcuse della chitarra», [illegible] compiendo un giro trionfale in Europa dove i giovani seguitano a vedere in lui [illegible] bardo della protesta e l'aedo del pacifismo e dell'obiezione di coscienza. Essi ignorano che in America egli non ha più molto seguito perché il [illegible] benissimo che la coscienza di Bob non [illegible] trovato nulla da obiettare all'acquisto [illegible] un forte pacchetto azionario di una grande fabbrica di armi al napalm, e che per venire a protestare in nome dei diseredati nel vecchio Continente egli ha preteso e ottenuto dai suoi impresari un incasso garantito [illegible] cinque miliardi.

La Volante Rossa sc

[illegible] Volante Rossa era una organizzazione clandestina, [illegible] Aveva la sua sede nella Casa del Popolo [illegible] Lambrate. Composta essenzialm del pci, svolse, per [illegible] anni, [illegible] «caccia» ai [illegible] corso delle [illegible] di piazza. Ai membri di questa organizzazione [illegible] [illegible] esponenti del passato regime.

[illegible] Volante Rossa si sciolse, in pratica, proprio dopo l'attentato a Togli qui parte [illegible] membri dell'organizzazione [illegible] giorni ferimento del leader [illegible]. I brani [illegible] tratti [illegible] rivista «Primo M 9/10, di pochi [illegible]

«Quando [illegible] arrivata [illegible] notizia dell'attentato a Togliatti, mi sono portato alla Casa del Popolo di Lambrate, dove noi della Volante Rossa eravamo d'accordo di trovarci. [illegible] è arrivata la comunicazione dell'occupazione permanente [illegible] fabbriche [illegible] parte degli operai. Immediatamente [illegible] partiti [illegible] gruppi e il nostro ha fatto passare tutte [illegible] fabbriche di Lambrate, dando disposizione per lo sciopero a tempo indeterminato. Pensavamo di essere vicini allo sconvolgimento politico della società e ci siamo organizzati di conseguenza. Abbiamo [illegible] fuori la polizia dalla Bezzi, che stavano occupandola. L'avevamo già fatto altre volte, ma quella volta li [illegible] totalmente disarmati [illegible] le armi sono sparite»....

«Abbiamo chiesto alla Bianchi di mandarci degli autocarri. Il primo giorno l'abbiamo passato [illegible] fabbrica. A Lambrate noi eravamo armati di tutto punto, [illegible] Panzerfaust. Molte fabbriche [illegible] armi interne, per esempio l'Innocenti. Nella zona industriale di Lambrate [illegible] meno di [illegible] persone erano pronte... Attorno al nucleo che presidiava [illegible] fabbriche c'erano poi in [illegible] molti altri armati... La reazione operaia era stata spontanea, l'attentato [illegible] Togliatti il pci [illegible] tutta l'area operaia sidiavano [illegible] erano iscritti cordo che abbiamo avuto [illegible] reparti dell'esercito, che erano poggiarci in caso di bisogno. previsto un colloquio con la [illegible] e si presumeva anche che [illegible] passati dall'altra parte.

«La seconda [illegible] ci siamo centi e abbiamo saputo di [illegible] deva a Genova, a Torino e ne rivolta. Allora ci siamo riu cosa dovevamo fare. Se atten movimento di trasformazio lotta armata. E quel mattin per attaccare una base dei c organizzata, quella in cui [illegible] razzati. Siamo arrivati al ca quel punto abbiamo incroci [illegible] compagno che teneva i [illegible] e la Federazione, il quale nostri Panzerfaust [illegible] ha [illegible] di rientrare. Se minuti dopo — tra l'altro [illegible] cato alla Federazione che [illegible] no [illegible] fuoco!»

...ni fa: le rivoltellate di Pallante, ...luzione...poi per ...o in maglia gialla

...Togliatti

Antonio Pallante ... condannato a ... anni di carcere ... l'attentato a Togliatti. La Corte d'assise ... Roma gli riconobbe le attenuanti generiche. In appello, ... fu ... a ... anni ... poi ... sette ... Cassazione. Venne rimesso in libertà nel '53, per indulto. Quando sparò al leader ... pci, Pallante ... anni. Era nato ... provincia ... Avellino ed ... del quarto ... della facoltà di Legge all'università di Roma. Durante il processo, i suoi avvocati fecero di tutto per dimostrare la sua ... mentale. Tornato libero, l'attentatore di Togliatti riuscì a «rifarsi una vita». Trovò un impiego all'Ispettorato forestale ... Catania e ... sposò nel '61 ... giovane ... conosciuta ad un ... Dovette subire un attentato, andato a vuoto. I responsabili furono condannati ... tredici anni ... reclusione.

... luglio, ... giorni dopo l'attentato, l'onorevole Scelba, ministro dell'Interno, illustra al Senato ... di quelle ore drammatiche. ... una seduta particolarmente accesa, con insulti, interruzioni, ... minacce di passare a «vie di fatto». Riportiamo parte ... testo stenografico di quel pomeriggio a Palazzo Madama.

SCELBA — La fine dello sciopero ha ... la situazione del Paese ... quella ... ieri, e quindi anche la mia relazione sarà diversa, più completa. ... salute dell'on. Togliatti è tranquillizzante...

SERENI (com.) — Chi glie l'ha detto?

Una voce dal centro. — Lo volete morto?

SCELBA — Mi ... sicurato che, nonostante ... processo polmonare, ... si- ... dell'on. Togliatti non deve destare preoccupazioni.

... avvenimenti ... questi giorni non solo hanno turbato l'ordine pubblico ed hanno provocato vittime umane, ma sono stati degli attentati gravissimi alle libertà civili e politiche del ... I ... di particolare gravità si sono svolti in ge... nei maggiori centri dell'Alta ... mentre il Mezzogiorno ha dato prova della ... compostezza. *(Applausi al centro).* ... partiti hanno subito l'invasione delle sedi e particolarmente la D.C. ed il P.S.D.I., oltre all'U.Q. ed il M.S.I.: Sestri Ponente, Vado L., Napoli, Castellammare di Stabia, Torre Annunziata, San Giovanni a Teduccio, Piombino, Bologna, Busto Arsizio, Torino e via via tante altre località ... visto questi episodi.

A Savona sono stati incendiati i mobili di ... sede della D.C.; anche nella provincia ... Siena la maggior parte dei centri ... visto distrutte le sedi ... D.C. Giornali e fogli non graditi sono ... censu... a Torino, a Milano ed a Roma. La vastità e la complessità ... azioni ricorda a noi il periodo nefasto delle squadre d'azione... *(Applausi dal centro; proteste dalla sinistra; incomincia il pandemonio).*

LI CAUSI (com.) — Traditori del popolo.

SERENI (com.) — E' la giusta reazione del popolo contro di voi.

Voci dal centro — Squadristi, squadristi!

LI CAUSI — Scelba, sei il più odiato dei ministri.

(Il centro risponde ... applausi rumorosi a Scelba. ... scuote ... campanello, lo sbatte ... tavolo, tentando invano d'imporre il silenzio).

Dal centro — ... in Russia!

SERENI (com.) — Chiedo ... il ministro ... non insulti il popolo italiano.

(Li Causi cerca intanto ... scendere dall'alto degli scalini, scivola; Speziano lo segue; il questore Priolo gli si fa incontro, i valletti si mobilitano).

SCELBA — Sono da aggiungere a tutto ciò ... violenze ... le aggressioni contro i privati. A Imola è stato aggredito un maggiore dei ... rabinieri. In un'altra località ... ferito un bambino che stava alla finestra, a Cagliari veniva sequestrato il segretario del partito sardo d'azione; a Forlì si ... avuto ... tentativo di ... contro ... capitano di P.S., ad Imperia ... stata devastata la casa parrocchiale, a Milano è stata lanciata una bomba contro il proprietario di una piccola officina, persone sono state aggredite a Vigevano, a Taranto, e via via. Ci sono stati anche attentati alla libertà ... lavoro. Ad Imola ... sarto ... stato ucciso nella ... colpo di pistola. *(Reazioni al centro).*

Tutti a gridare «Bartali ha vinto!»

A cura di SILVANO COSTANZO

Il 14 luglio ... trent'anni fa a ... Bartali riusciva una di quelle imprese ... a passare nella storia dello sport. Si correva il Tour, ... campione italiano quindici giorni prima aveva ceduto la maglia gialla al ... eterno amico-rivale Bobet. «In quella tappa — ricorda oggi Gino ... —, in quei duecinquanta chilometri ... passa, una ... impossibile, ... colle dietro l'altro, io mi giocavo tutto: nome, posizione, possibilità ... riprendere ... Mi dissi: dai Gino, devi farcela».

Da Briançon ... Aix-les-Bains il Gino nazionale pedalò praticamente solo. Dietro di lui, all'arrivo, si piazzò ... certo Ockers, staccato di ... sei minuti. La maglia gialla ritornò ... spalle dell'italiano, ... che ... leader della classifica generale, essendo secondo il famoso Bobet (con più ... otto minuti di ritardo) ... terzo Lapèbie, irrimediabilmente tagliato fuori dalla lotta per il primato: ... più di mezz'ora di ritardo nei confronti del corridore toscano.

... *accadeva tutto ciò, in Italia avvenivano fatti ... più gravi, tali ... paralizzare l'intero Paese e portarlo minacciosamente sull'orlo di un tragico conflitto interno. Gino Bartali ricorda così quei giorni lontani:* «Io salvato l'Italia? Lo dicono ... altri, lo dicono. Seppi dell'attentato ... ... stessa, certo: al Tour ... sulla bocc... di tutti. ... arrivò il telegramma di De Gasperi e mesi più tardi cominciò a circolare la voce che la mia vittoria ... evitato guai molto grossi. Ma lo dicono gli altri, lo dicono...

«Che volete? Trent'anni fa ... per vincere tappe ... soldi. Se poi ... ogni costo volete farmi passare per salvatore dell'Italia, fate pure. Ma lo dicono ... altri, non io...».

TUTTOLIBRI
il settimanale per riconoscere i tuoi libri.

TROPPI EDITORI SULLO STESSO OSSO
E LA LIBRERIA SOFFOCA
INEDITI SULLA GRANDE GUERRA
Inchiesta sulla letteratura delle regioni italiane: la SARDEGNA

editrice LA STAMPA

INFORMITALIA ISTITUTO NAZIONALE INFORMAZIONI
Controlli, indagini, infedeltà. Esito ...
... Vitt. Emanuele, 107 - telef. 511.024, 538.682 - TORINO

gonfiori, screpolature, callosità, irritazioni, stanchezza, cattivi odori,
fuori dai piedi!

Akileine decongestiona, deodora, rinfresca, normalizza la traspirazione, ... e ammorbidisce la pelle. Ci sono 8 diversi Akileine, per ogni diverso problema del piede. Chiedi al tuo Pedicure, chiedi ... tua Farmacia.

AKILEINE
la linea completa, per la completa salute del piede.

LO SPORT

Ecco chi sono e come giocano le due avversarie delle torinesi in Coppa

Scozzesi consapevoli ma non turbati

È come affrontare la Nazionale italiana

[redacted] — *«La Juventus? Sarà* [redacted] *buon rodaggio per* [redacted] *incontro al primo turno* — dice ridacchiando [redacted] allenatore del Glasgow Rangers, [redacted] Thornton —. *Vuol dire che il nostro cammino sarà poi più facile, in Coppa* [redacted] *Campioni».*

Il nuovo manager, John Greig, è [redacted] vacanza [redacted] Malorca. Rientrerà lunedì, quando i Rangers inizie[redacted] gli [redacted] la nuova stagione. [redacted] «vice», William Thornton, che abbiamo raggiunto [redacted] telefono, non sembra minimamente turbato di dover affron[redacted] quella che chiama *«la Nazio*[redacted] *due riserve».*

«Non appena la nostra radio [redacted] *la notizia del sorteggio* — spiega [redacted] vice-manager — *sono cominciate ad arrivare* [redacted] *gente che voleva prenotare posti per la partita* [redacted] *ritorno del 27 settembre. A Torino verranno certamente* [redacted] *noi parecchi sostenitori, con appositi voli charter. Tutta la Scozia ha visto la Juventus giocare splendidamente in Argentina, in maglia* [redacted]. *Averla* [redacted] *contro di noi è una prospettiva entusiasmante. Con* [redacted] *squadre* [redacted] *abbiamo sempre giocato buoni incontri:* [redacted] *'61, contro la Fiorentina,* [redacted] *Coppa* [redacted] *Coppe; nel '72 abbiamo sconfitto il Torino nei quarti* [redacted] *finale, prima di vin*[redacted] *la Coppa;* [redacted] *superam*[redacted] *per 4-2 il Napoli a Glasgow, in un incontro amichevole, davanti a quarantamila spettatori... Per* [redacted] *partita* [redacted] *Juventus avremo certamente* [redacted] *tutto esaurito all'Ibrox Park».*

[redacted] Glasgow Rangers [redacted] sulla cre[redacted] dell'onda, dopo aver concluso la stagione scorsa conquistando ben tre titoli, il cosiddetto «Grand Slam»: Campionato, [redacted] Scottish Cup e [redacted] Coppa [redacted] Lega scozzese. La rivalità fra i [redacted] due compagini di Glasgow, Rangers e Celtic, è pari almeno (tal[redacted] sfociata però in fanatica violenza) a quella fra i granata ed i bianconeri. I Rangers, che hanno vinto il «Grand Slam» per la seconda volta in tre anni, sono di[redacted] i sovrani [redacted] calcio scoz[redacted] mentre [redacted] Celtic, [redacted]pione d'Europa, [redacted] ora in forte declino.

I «blues» [redacted] vantano grande esperienza [redacted] Coppe europee, [redacted] quali hanno partecipato [redacted] volte.

Da quando i Rangers [redacted] en[redacted] ranghi [redacted] professionismo, nel 1893, hanno avuto soltanto sette manager-allenatori. E' una squadra di grandi tradizioni, che crede nell'opera [redacted] grande scadenza [redacted] direttori tecnici, l'ultimo [redacted] quali, Jock [redacted] lace, che già [redacted] portiere [redacted] squadra, dopo averla [redacted] anni, [redacted] passato [redacted] City con un contratto molto più [redacted] Al suo posto subentrerà [redacted] prossimo John Greig, che [redacted] giocato [redacted] i Rangers fino al termine [redacted] stagione [redacted] ruolo di [redacted] He [redacted] la maglia [redacted].

«E' il nostro Facchetti», afferma Mister Thornton, che [redacted] solo conosce il calcio italiano ma anche la nostra lingua, per averla appresa durante l'ultima guerra.

«Greig — [redacted] — *segnò l'unico gol* [redacted] *partita contro gli azzurri nel '65 per* [redacted] *qualificazione ai mondiali, ma nel ritorno a Napoli fu Facchetti che invece* [redacted] *uno dei tre gol italiani. Greig giocò anche nella formazione che conquistò* [redacted] *Coppa* [redacted] *Coppe. Prima che* [redacted] *Scozia partisse per l'Argentina, disputò una partita di allenamento* [redacted] *squadra. Fu una* [redacted] *in* [redacted] *di Greig, che segnò due reti. Vincemmo per 5 a 0. Fu* [redacted] *lezione che McLeod però non* [redacted]*».*

John Greig [redacted] dunque a fare [redacted] prossima [redacted]. I giocatori [redacted] quelli della [redacted] stagione. I dirigenti dei Rangers hanno infatti voluto conservare [redacted] formazione che ha vinto la tripletta, pur promuovendo Greig [redacted] manager. I punti di forza sono i tre che sono andati in Argentina: l'atletico centravanti Derek Johnstone, «calciatore dell'anno», che nella scorsa stagione ha realizzato [redacted] gol (molti [redacted] testa), ma è stato poi virtualmente inutilizzato [redacted] McLeod [redacted] «Mundial», il veloce terzino destro Sandy Jardine, che già disputò i mondiali del '74, [redacted] il difensore centrale Tom Forsyth, il quale ama portarsi sovente in zona [redacted] d'attacco.

La squadra adotta solitamente [redacted] 4-2-4. La prima partita la sosterrà il 5-6 agosto in occasione d'un torneo [redacted] quattro: Rangers [redacted] Hearth per [redacted] Scozia, [redacted] Bromwich [redacted] Southampton per l'Inghilterra.

Carlo [redacted]

Gli asturiani fiduciosi, nonostante tutto

Il Gijon si esalterà nel clima di Coppa

BARCELLONA — *Nelle Asturie* [redacted] *è dell'avviso che la sorte si sia mostrata poco benevola con* [redacted] *squadra* [redacted] *Sporting* [redacted] *Gijón abbinandola* [redacted] *Torino nel primo dei turni eliminatori* [redacted] *Coppa Uefa, ma si ha* [redacted] *il prestigio* [redacted] *la classe dell'antagonista non faranno che stimolare l'orgoglio della società spagnola.* [redacted] *presidente, don Manuel Vega Arango Alvarez, è rimasto ieri in sede fino all'annuncio del nominativo della squadra contro la quale lo Sporting* [redacted] *il suo esordio in* [redacted] *competizione a livello internazionale che, in quanto a qua*[redacted] *di concorrenti, nulla,* [redacted] *suo avviso,* [redacted] *invidiare alle due rimanenti Coppe.*

L'allenatore Vicente [redacted] *castigliano di Santander, con alle spalle* [redacted] *carriera* [redacted] *giocatore conclusa nelle file del Real Madrid, nel giro di due sole stagioni è divenuto uno dei tecnici più ricercati del calcio iberico, era fuori sede, come i giocatori che (salvo* [redacted] *Quini,* [redacted] *hanno partecipato* [redacted] *Mundial) sono in* [redacted] *circa un mese.* [redacted] *i due nazionali, che hanno* [redacted] *riposo supplementare* [redacted] *una settimana,* [redacted] *dovranno trovarsi* [redacted] *sede lunedì prossimo, data* [redacted] *dal «mister» per l'inizio degli allenamenti che dovranno portare la squadra* [redacted] *«accettabili» condizioni di forma in vista dei tornei precampionato.*

Sono infatti [redacted] *programmati questi incontri: 4-5 agosto Torneo Città di La Linea; 11-12 agosto, Cop*[redacted] *del Principe, che avrà luogo* [redacted]*r; 15-17 agosto, Trofeo Costa Verde, indetto dallo stesso Sporting.* [redacted] *nessuno di tali* [redacted] *i dirigenti* [redacted] *Sporting sono* [redacted] *in grado di precisare l'elenco* [redacted] *partecipanti.*

Il presidente si [redacted] *dichiarato certo che contro il Torino la* [redacted] *squadra non deluderà:* «Potremmo anche essere eliminati — *ha ammesso* — ma, insisto, brutte figure [redacted] ne [redacted], e se dovessimo proprio inciampare sul primo ostacolo, nessuno potrebbe [redacted] perso contro [redacted] antagonista [redacted].

«L'anno [redacted] — *ha poi aggiunto* — iniziammo il campionato [redacted] Lega con [redacted] serie di partite [redacted] avrebbero [redacted] metterci [redacted] ginocchia, e [redacted] la squadra si è trovata a suo pieno agio [redacted] clima dell'impegnativa competizione [redacted] qualche distrazione [redacted] potuto puntare più in alto del quinto posto, ottenuto a parità [redacted] punti [redacted] Valencia dell'ormai favoloso Kempes: abbiamo idee chiare sulla [redacted] del Torino con la sua corte di nazionali, [redacted] ormai, pur non incorrendo nell'errore [redacted] sottovalutare l'avversario, [redacted] fatto [redacted] al ruolo di Davide e cerchiamo [redacted] sfruttarlo [redacted] miglior modo».

E' un [redacted] *di fatto che nello scorso campionato* [redacted] *Lega, massima competizione interna spagnola, lo Sporting è stata* [redacted] *squadre che destarono la migliore impressione: ottimo soprattutto per l'affiatamento* [redacted] *suoi reparti, con un dispositivo difensivo che ha giocato con* [redacted] *necessaria concentrazione, un centrocampo con idee molto chiare* [redacted] *un attacco di cui l'ariete Quini e l'ala sinistra Ferrero (indigeno al cento per cento* [redacted] *primo, nato nelle* [redacted] *formatosi nel vivaio regionale, e oriundo il secondo, proveniente dall'Argentina) sono gli elementi più incisivi.*

Victor Doria [redacted] *Mario Killer, entrambi argentini, completano il* [redacted] *oriundi (con documenti strettamente in regola) che ha fatto capo allo Sporting nella stagione scorsa.* [redacted] *probabilmente, nelle prossime* [redacted] *ci sarà Killer, intenzionato a cambiare aria,* [redacted] *quale verrà sostituito dall'argentino Riccardo Rezza, proveniente* [redacted] *Salamanca, uno dei più ammirati giocatori del campionato scorso.*

[redacted] *formulare previsioni* [redacted] *formazione tipo secondo* [redacted] *4-3-3, valido anche per gli incontri di Coppa Uefa,* [redacted] *la sola variante di Rezza al posto* [redacted] *Killer,* [redacted] *Gijón si schiererebbe con Jesús Castro (fratello* [redacted] *centrattacco Quini), 27 anni, sta*[redacted] *1,82,* [redacted] *kg 80, in forza allo Sporting* [redacted] *12 stagioni; Jesús Redondo, 25 anni, 1,77, 72 chili,* [redacted] *stagioni; A*[redacted]*a, 21* [redacted]*, 1,90,* [redacted] *chili,* [redacted] *quattro stagioni; Victor Doria,* [redacted] *anni, 1,82, 81 chili, da sei stagioni; Mario Killer, 26 anni, 1,68, 68 chili,* [redacted] *quattro stagioni; Ciriaco Cano, 29 anni, 1,76, 67 chili,* [redacted] *otto stagioni; Crisanto Valdés,* [redacted] *anni, 1,73, 74 chili,* [redacted] *stagioni; Javier Uria,* [redacted]*ni, 1,73, 73 chili,* [redacted] *due stagioni; Enrique Moran, 24 anni, 1,77,* [redacted] *chili,* [redacted] *stagioni; Enrique Castro* [redacted] *«Quini», 28 anni, 1,75, 73 chili, da undici stagioni;* [redacted] *Ferrero,* [redacted] *anni, 1,75, 69 chili,* [redacted] *quattro stagioni. Uria* [redacted] *al* [redacted] *attivo quattro pre*[redacted] *nazionale A.* [redacted] *21.*

Alfredo Giorgi

LA FEDERAZIONE «ALLUNGA» IL CALCIO-MERCATO

Tre giornate di Milano

SOTTOVOCE *di Beppe Bracco*

Prepararsi per tempo

Come non era troppo difficile da prevedere, il calcio non si [redacted] fermato. Andreotti ha risolto la faccenda, venerdì avremo ufficialmente il decreto legge. Sarà bene, però, non pensare che il nostro calcio [redacted] definitivamente salvo, grazie a questo colpo [redacted] bacchetta magica ministeriale: come non era il caso di drammatizzare prima, non è il caso di fare troppi salti di gioia adesso. Infatti, se guardiamo senza preconcetti, ci accorgiamo che la situazione [redacted] calcio [redacted] rimasta la stessa, oppure che è cambiata [redacted] pochissimo. Basta vedere i mediatori (che [redacted] oggi figure nettamente marginali, ma non intendono mollare l'osso) i quali si sono immediatamente precipitati [redacted] Leonardo [redacted] Vinci, [redacted] i giocatori che hanno apertamente criticato Campana, a cominciare dall'azzurro Bellugi per finire a certe società che fanno intendere [redacted] pugno di ferro ai loro tesserati.

Il calcio, insomma, [redacted] cambiato, nonostante il drastico intervento del pretore Costagliola. Ci vuole la legge, [redacted] soltanto [redacted] giorno in cui sarà varata (sembra che ci voglia quasi un anno) potremo dire che il calcio ha risolto tutti i [redacted] problemi.

Dica pure il calcio un bel grazie ad Andreotti ed Evangelisti, ma prepari [redacted] strutture, nuovi modi di ragionare ed operare, una mentalità meno avventuristica, faccia piazza pulita di tanti furbetti che guastano l'ambiente.

Non è facile cambiare sistema, [redacted] un mondo che ha bilanci ufficiali, [redacted] sopporta anche atteggiamenti da baraccone. Per trovarsi pronto ad affrontare la nuova situazione, il calcio deve fare piazza pulita di tanti suoi fronzoli. Un esempio: [redacted] che coloro che scoprono i giovani campioni sono qualificati [redacted] osservatori e non [redacted] mediatori, ma sarei curioso [redacted] sapere [redacted] si occupano di questa attività [redacted] ricavarne vantaggi economici, visto che [redacted] tutti ricevono lo stipendio dalle società.

E se Campana volesse vederci chiaro? Prepariamoci, [redacted] pensiamo neppure per un momento al proverbio «fatta la legge, trovato l'inganno».

Esponenti di governo e di sport a Palazzo Chigi

[redacted] — *Sono tempi duri per i* [redacted] *sportivi. La Federcalcio* [redacted] *di denunciare quelli che in questi giorni si sono intrattenuti irregolarmente al «Leonardo* [redacted] *Vinci».* [redacted] *pretore, col suo decreto,* [redacted] *ben chiarito* [redacted] *situazione, ma qualcuno, forse ingenuamente, ha pensato* [redacted] *portare avanti le trattative o comunque* [redacted] *ritrovarsi* [redacted] *stesso posto che* [redacted] *stato tassativamente proibito. A Roma la Federcalcio,* [redacted] *conoscenza* [redacted] *questi abboccamenti tra alcuni noti direttori sportivi,* [redacted] *deciso di intervenire: non* [redacted] *possibile conoscere la portata del provvedimento,* [redacted] *ci sarà una denuncia in* [redacted] *giudiziaria* [redacted] *soltanto nell'ambito sportivo. Tra gli elementi coinvolti* [redacted] *questa nuova vicenda non sono compresi i direttori sportivi* [redacted] *squadre torinesi, che si sono* [redacted] *guardati in questi giorni* [redacted] *e fa*[redacted] *no dell'accennare ad* [redacted] *compravendite.*

Il calcio-mercato ad ogni [redacted] *il via da parte della Federcalcio* [redacted] *della Lega. Lunedì prossimo, in viale Filippetti, ci sarà l'assemblea* [redacted] *presidenti delle società* [redacted] *B e nel contempo dovrebbe avere inizio il* [redacted] *conclusivo round* [redacted] *mercato, ora soprattutto* [redacted] *governo.*

In pratica le società dovrebbero disporre di almeno [redacted] *settimana per concludere le operazioni in* [redacted] *la Federcalcio al contrario* [redacted] *disposta* [redacted] *concedere soltanto* [redacted] *giorni, al* [redacted] *quattro, in modo da affrettare i tempi e poter programmare l'attività. Sono in* [redacted] *infatti i primi raduni:* [redacted] *metà* [redacted] *quattro società hanno in programma gli appuntamenti coi loro giocatori e* [redacted] *partenze per le* [redacted] *della preparazione.*

E' indubbio che a questo punto non si possa perdere altro tempo. Grazie al decreto [redacted] *governo l'appuntamento con la Coppa* [redacted] *ancora raggiungibile: in pratica in Lega* [redacted] *già un calendario che* [redacted] *giorni verrà* [redacted] *noto. Sono note anche le trattati*[redacted] *tra alcune società, in particolare quella* [redacted] *coinvolte Napoli e Fiorentina, impegnate* [redacted] *un autentico braccio* [redacted] *ferro per il libero vicentino Carrara. Teorica*[redacted] *spunterla il* [redacted]*poli, che dispone* [redacted] *600 milioni richiesti da Farina.*

Giorgio Gandolfi

SE la berlina non ti basta più, scegli [redacted] Volvo [redacted] (5 porte)
OMOLOGATA PER 6 ADULTI PIÙ 2 [redacted]
[redacted] UTILE: metri cubi 2,15.

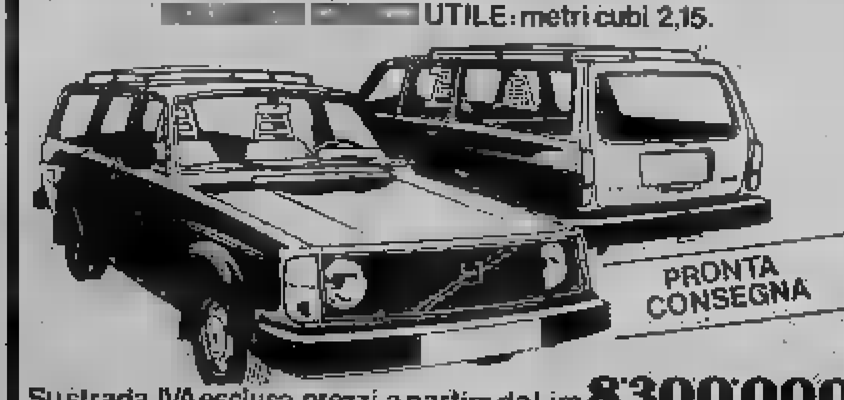

Su strada, IVA esclusa, prezzi a partire da Lire 8300000
VOLVO
ZUAN-CAR
VENDITA E ASSISTENZA
TORINO - Corso Matteotti, 61 - Tel. 517983/530324/535382/533415

Mod. CAMPUS (53x30x22)
20 colori a scelta, uniti, rigati, e scozzesi

Mod. HOT DOG (45x24)
nylon robustissimo, impermeabile, lavabile, igienico, arrotolabile.
invicta
BORSE DIVERSE PER SPORT E PISCINA CHE DURANO

GIOVANI DIPLOMATI
o cultura equivalente 18-25 anni
[redacted] da [redacted] alla professione [redacted]
PROGRAMMATORE IBM
Test attitudinale gratuito. Corsi diurni e serali. Per [redacted] colloquio informativo presentarsi a
COMPUTEX
24 [redacted] in Italia
TORINO Piazza Castello 139 - Tel. 540203
NOVARA Corso XX Settembre 36 - Tel. 26907

IERI SERA RECORD ITALIANO (1,97), A PRAGA "MONDIALE„?

Simeoni: 3 cm per il trionfo

Sara Simeoni vola sull'asticella a 1,97: è il primato (Telefoto «Stampa Sera»)

DAL NOSTRO INVIATO

KOUVOLA — Sara Simeoni ha il nuovo primato italiano del in alto il duplice incontro con Finlandia, in femminile e perso qualche polemica, in campo maschile. Polemiche marginali, non hanno intaccato il morale squadra e che pure sono state dettate dal rendersi conto vicinissimi a le speranza i finlandesi a casa loro e «vendicare» così sconfitta di anni fa a Palermo.

A dare lo spunto è stata la conferma di Franco Fava nella conda giornata per i 10 mila. Il laziale, nei 5 mila, aveva accusato una crisi che lo aveva relegato all'ultimo posto dell'ordine d'arrivo, mentre Ortis aveva dato, vincendo, una nuova prova della sua splendida condizione. Perché dunque affiancare Ortis a Zarcone nei 10 mila? Si è trattato di una scelta che fatto sobbalzare lo presidente Nebiolo quando ne è venuto telefonici e che, purtroppo, è rivelata infelice dopo appena chilometri di gara: Fava perdeva ora contatto dai primi, e addirittura avrebbe poi dovuto andare al passo verso metà della prova un attacco di tachicardia. In quel momento si spente speranze italiane, ci a questi finlandesi grandi appassionati d'atletica e pronti a nere i loro campioni costante.

Così fine è risultato inutile anche il miracoloso recupero Mennea grazie all'agopuntura: risi come parziale conmi le vittorie individuali, una soltanto meno dei finnici, parti che sarebbero ribaltate presenza di Pieratto prima giornata, sul 100. Però c'è anche viva l'atletica — sballando non con Fava gli colisti 400 nella giornata — si lasciata sfuggire di mano un'occasione forse irripetibile.

comunque ieri morale di tutti i nuovi primati Simeoni dalle staffettiste della 4 per 400. Un quest'ultimo il recupero di Bottiglieri potrà rendere più livello internazionale e comunque fa piacere sia già crollato grazie a Porcelli, Bassignana, Carraro e Rossi.

Grandissima è stata la Simeoni. Ha dato una nuova dimensione ancora più esaltante di quella che già conoscevamo. Formia, il 17 giugno, aveva fallito di un soffio gli 1,98 dopo aver gnato il limite all'aperto con 1,95. sugli 1,97 il volata con margine l'asticella pur dopo una gara non era stata ricca di stimoli agonistici. pol tentato anche il nuovo limite mondiale a 2,01, per la prima volta osando miaura superiore ai della orientale E, che la bionda dei problemi e anche è stata bloccata da infortunio, c'è da credere con sempre maggior convinzione alla possibilità della Simeoni per gli europei di Praga dove — ormai lo si può dire — potrebbe regalare all'Italia il di quei continentale conquistato a livello «indoor»

Giorgio

L'escalation di Sara

Sara Simeoni è nata a Rivoli Veronese il 19 aprile 1953. E' alta 1,78 e pesa 63 all'Isef, l'istituto superiore di educazione fisica (a Urbino). E' tesserata per la Fiat Iveco Medaglia olimpica a Montreal, ha vinto due titoli europei indoor.

Questa la sua progressione negli anni: 1965 (12 anni): 1,25; 1966 (13): 1,35; 1967 (14): 1,48; 1968 (15): 1,55; 1969 (16): 1,65; 1970 (17): 1,75; 1971 (18): 1,80; 1972 (19): 1,85; 1973 (20): 1,85; 1974 (21): 1,90; 1975 (22): 1,89; 1976 (23): 1,91; 1977 (24): 1,93; 1978 (25): 1,97.

Recupero di pallone

Bertola k.o. Rosso a Cuneo liquida Arrigo

I recuperi si addicono a Felice Bertola. Ieri sera a Torino il campione d'Italia, ancora sofferente per lo stiramento alla coscia destra ma anche un po' svogliato, è stato battuto con un netto 11-3 da Belmonte, finalmente all'altezza della situazione. Felice, battuta, ha patito terribilmente i colpi tagliati capitano della Piemontese, lasciando quasi sempre il ricaccio alla spalla Abbate, che regolarmente sbagliava. In vantaggio per 8-2 a riposo, Belmonte chiuso l'incontro in di due

Sorpresa in certo senso anche a Cuneo nell'altro recupero che di fronte Arrigo a Rosso. Il capitano quadretta della Subalpina Comet è partito , quattro giochi, poi Rosso, ottimo recupero, infilato undici giochi consecutivi. Un exploit che succede spesso nel pallone elastico.

La classifica è ora la seguente: Bertola e Berruti p. 6; Balocco 5; Devia 4; Arrigo, Tarasco e 3; Belmonte 2; Musso 0.

p. gal.

Bocce al parco Michelotti

«Assi»: domani le semifinali

Tempo permettendo, domani sera (ore 21, Parco Michelotti) si disputano le semifinali della 42ª edizione del «Torneo degli Assi», rinviata giovedì e poi alla pioggia che reso i campi di gioco impraticabili.

A contendersi l'ingresso finalissima del luglio rimaste in queste squadre: F.lli Gramo di Ivrea (Dalloimo, Ferrara, Greppi, Mauro); Rossini-Birichin (Aghem, Baldo, Gregorio, Minuto); (Granaglia, L. Bruzzone, Cavassa, Marini); Sisport Fiat Energia (Mollo, Cinotti, Franco, Bussi: quest'ultimo però è in forse dopo subito alla mano destra). «accoppiamenti» verranno decisi mediante sorteggio pochi minuti prima dell'inizio incontri.

g. tol.

Rigori (e botte) decidono le due qualificazioni

Barriera Nizza-Moncalieri finale del Palio dei Borghi

Barriera Nizza e Moncalieri disputano domani sera al campo Ruffini la finalissima dell'8° Palio delle Borgate. semifinali disputate ieri il Moncalieri ha superato l'Orbassano 2-0 e i del Nizza hanno battuto il Francia 1-0. E' stata dei rigori, visto che in entrambe le partite ne è stato calciato uno.

L'incontro più piacevole è stato quello tra le formazioni della cintura, che si sono affrontate a viso aperto con piacevoli dialoghi. vinto il Moncalieri, in virtù della propria categoria superiore, rafforzato tutto da elementi prim'ordine Promozione quali Asteggiano, Francesconi e Giovannini. Le reti sono state a segno Tassello e Asteggiano.

Lo scontro Barriere, che molti annunciavano come finale, s'è risolto su un rigore, la cui realizzazione è stata molto discussa e ha creato nervosismo in campo e sugli spalti. Dopo pochi un difensore del Francia respingeva con la mano a portiere battuto. Rigore più che netto, ma il tiro di Ros veniva parato. Per l'arbitro però il portiere si era mosso anzitempo, quindi il penalty era ripetere e da qui nasceva lo spettacolo extracalcistico. Ros e da quel momento volavano le botte. Ierino Giacomelli, che durante l'anno giocano insieme nell'Alpignano, mentre qui erano opposti, sono date di santa ragione, e gli altri sono da meno.

Il Francia, in svantaggio, l'iniziativa senza un minimo di schemi d'attacco. Ogni giocatore che possesso pallone pompeggiava al centro, favorendo così la difesa del Nizza, che controllava. Bortolan ha corso in pratica pericoli. Il Nizza controllato la partita e nel finale il Francia ceduto esausto per l'inutile forcing, tirato respiro ai bianchi. Per Nizza, criticato dopo la partita con il Monterosa, c'è stato quindi un parziale riscatto, anche se la prova non è stata esaltante. Contava comunque il risultato. Domani sera c'è il Moncalieri sarà un'altra musica.

Giancarlo Emanuel

A Torino una "ventata" di caldo sicuro, onesto, qualificato.

E' un impegno dell'Unione Riscaldatori Qualificati.

è costituita a Torino, prima in campo nazionale, l'Unione Riscaldatori Qualificati.

Cos'è E' anzitutto un gruppo di e libere, 33 per precisione, e rappresentano una presa di posizione di quanti fino ad oggi hanno operato con tradizionale onestà e intendono così proseguire.

Cosa si Garantire concretamente prodotti e servizi di sicura qualificazione merceologica e professionale in difesa degli Utenti consumatori e degli operatori commerciali onesti.

A chi si rivolge Sostanzialmente alla e in particolare agli amministratori di stabili, condomini e piccoli utenti, ai proprietari immobili.

I

I primi impegni concreti quelli fornire prodotti garantiti qualità e nelle caratteristiche, continuità rifornimento, rapidità efficienza del servizio.

I vantaggi nel tempo. Portare le centrali termiche livelli efficienza economicità, adeguarle alle leggi esistenti, promuoverne l'affidamento personale specializzato per preservarne la durata e il rendimento, responsabilizzare massimo i cittadini sulle necessità meglio le risorse.

Unione Riscaldatori Qualificati

Via Massena 20 - Torino

Questa zona le Aziende dell'Unione presso le quali risparmierete:

AOLA s.p.a., Torino tel. 83.00.33
ARPA di Ing. Piumatti, Torino tel. 54.31.94
BERTOLOTTI Alfredo, Rivoli tel. 958.93.24
, Torino tel. 47.14.14
FJI CERESA s.p.a., Beinasco tel. 349.94.94
CERRUSCO Giuseppe s.r.l., Settimo T.se tel. 800.34.26
CHIESA, Torino tel. 470.18.33
CIELO Guido, Torino tel. 83.26.56
COMAT s.r.l. (CIP), Tecno
COMNAFTA Giachino, Torino tel. 83.00.05
GEOCALOR s.r.l., Torino tel. 73.42.34
NUOVA ITALTERMICA s.p.a. (CIP), Torino tel. 30.36.16
KE s.r.l., Lalni tel.
LAVAGNO s.p.a., Torino tel. 71.02.52
MASCHERO Riccardo s.a.s. (CIP), Torino tel. 220.10.98
MELLE' di Bianco & Claudiano, Torino tel. 48.10.50
OLCEA s.p.a., Forno C.se tel. (0124) 74.67
PETROLI AG. s.p.a., Torino tel. 5 L.38.00
ROCCHETTI Silvio s.n.c., Monti C.se tel. 82.61.81
SCOC s.n.c., S. Carlo C.se tel. 920.44.74
SICCA s.p.a., Grugliasco tel. 20 11.22
SICLA s.p.a. Fraz. Regina Margherita, Collegno, tel. 411.44.24
SILPA s.n.c., Torino tel. 61.66.47
SIR s.n.c. CIP, Torino tel. 26.15.77
SIRPA & ORINZA s.p.a. (CIP), Torino tel. 34.36.39
s.p.a., Torino tel. 26.66.09
TERMOCALOR s.a.s., Rivoli tel. 958.08.05
TERAG - GESTIONI di Brunati, Torino tel. 26.53.41
TERMONAFTA s.p.a., S. Mauro T.se tel. 24.11.87
TESSITORE s.r.l. (CIP), Torino tel. 36.38.39
TOVO s.p.a., Torino tel. 26.48.66
TRASCHETTI Eredi, Torino tel. 87.54.44
VALLA s.p.a. Torino tel. 24.33.33

IL RACCONTO DELLA SETTIMANA

STELLA DELLA SERA

RIASSUNTO — Un racconto di [illegible]. Un certo Warbeck, insegnante, si [illegible] famiglie con cognome Buchanan per raccogliere informazioni. [illegible] attività [illegible] i sospetti [illegible] due piccoli truffatori, [illegible] Joe, i quali lo sequestrano. Chiarito il malinteso, Warbeck [illegible] per andarsene.

Ehi, un momento, — scattò [illegible].

Il giovanotto magro afferrò il polso di Warbeck in [illegible] morsa ferrea.

— Oh, fa pianti, — fece spazientito l'uomo spacciato. — E' [illegible] stupido errore.

— Sono io che devo dirle se è un errore e [illegible] stupido, — ribattè Herod. — Per ora, faccia quello che [illegible] viene ordinato.

— Davvero? — [illegible] svincolò il polso e colpì Joe sugli occhi con l'asciugamani. Girò fulmineamente dietro [illegible] scrivania, afferrò [illegible] e lo scagliò contro la finestra, con uno schianto di frantumi di vetro.

— Joe! — urlò Herod.

Warbeck strappò [illegible] telefono dalla mensola e chiamò il centralino. Prese l'accendino, l'accese e [illegible] lasciò cadere nel cestino della carta straccia. La [illegible] della centralinista ronzò nell'apparecchio. Warbeck urlò: — Voglio un poliziotto! — Poi sferrò un calcio [illegible] cestino in [illegible] e lo spedì al centro dell'ufficio.

— Joe! — urlò Herod, calpestando [illegible] che bruciava.

Warbeck sogghignò. Sollevò il telefono, [illegible] quale uscivano gracidii. Coprì il microfono [illegible] la [illegible] — Vogliamo negoziare? — domandò.

— Figlio [illegible] puttana, — ringhiò Joe. Si tolse le [illegible] dagli occhi e avanzò cautamente [illegible] Warbeck.

— No! — gridò Herod. — Quel pazzo [illegible] chiamato la polizia. E' [illegible] per bene, Joe. — Poi, rivolgendosi a Warbeck in toni supplichevoli: — [illegible] tutto. Ci [illegible] perdonare. Tutto quel [illegible] vuole. [illegible] sistemi la faccenda.

L'uomo spacciato si accostò il microfono alla bocca e disse: — Mi chiamo [illegible] P. Warbeck. [illegible] consultando [illegible] mio avvocato, a questo numero, [illegible] qualche idiota dallo spirito di patata ha fatto [illegible] telefonata. La prego di richiamare e di controllare.

Riattaccò, finì [illegible] intascare la sua [illegible] strizzò l'occhio a Herod. Il [illegible] squillò. Warbeck sollevò il ricevitore, rassicurò [illegible] poliziotto [illegible] riappese. Girò dietro la scrivania e porse a Joe le chiavi della macchina.

— Vada giù, — [illegible]. — Lei [illegible] dove ha parcheggiato la mia auto. Apra il cassetto del cruscotto, [illegible] porti qui la busta [illegible] che troverà.

— Vada al diavolo, — sputò Joe. Gli lacrimavano ancora gli occhi.

— Faccia come ho detto, — intimò con fermezza Warbeck.

— Aspetti un momento, Warbeck, — fece Herod. — Cos'è questa storia? Un sistema nuovo? Le ho detto che ci saremmo fatti perdonare, ma...

— Le spiegherò perchè mi interesso al Buchanan, — rispose Warbeck. — E mi metterò in società con lei. Lei dispone di ciò che mi [illegible] per individuare il Buchanan che mi sta [illegible] cuore... lei e Joe. Il mio Buchanan ha dieci anni. E vale cento volte la sua eredità fa[illegible].

Herod lo fissò [illegible] occhi sbarrati.

Warbeck mise le chiavi in [illegible] Joe. — Vada a prendere la busta, Joe, — disse. — E dacchè c'è, farà bene a sistema[illegible] anche la fregatura di quel vetro rotto. Ho detto fregatura? Fregatura.

* * *

L'uomo spacciato si posò ordinatamente la busta marrone sulle ginocchia. — Il preside di una scuola, — spiegò, — deve sovraintendere all'attività [illegible]. Riesamina i [illegible] piti, valuta i progressi, appiana i problemi degli studenti [illegible] così via. E' necessario [illegible] un po' a caso. Per mezzo [illegible] campioni, voglio dire. Nella [illegible] scuola [illegible] novecento allievi. Non posso seguirli tutti quanti, uno per uno.

Herod annuì. Joe [illegible] l'aria di non capire niente.

— Il mese scorso, esaminando certi [illegible] della quinta classe, — continuò Warbeck, — ho scoperto questo documento straordinario. — Aprì la busta ed estrasse alcuni fogli [illegible] carta protocollo a righe, coperti di macchie e [illegible] scarabocchi. — Era stato scritto [illegible] un certo Stuart Buchanan, della quinta. Deve avere dieci anni o giù di lì. Il tema è intitolato «Le mie vacanze». Lo legga, e capirà perchè Stuart Buchanan dev'essere assolutamente trovato.

Buttò i fogli a Herod che [illegible] prese, estrasse un paio [illegible] [illegible] dalla montatura [illegible] [illegible] e [illegible] li mise in equilibrio [illegible] grosso [illegible]. Joe girò [illegible] [illegible] sedia, per sbirciare.

Le mie vacanze

Stuart Buchanan

Quest'[illegible] [illegible] stato [illegible] trovare i miei amici. Ho 4 amici e sono molto simpatici. Tommy che stà in campania e è uno stronomo. Tommy sè fabricato da se [illegible] telescoppio [illegible] vetro [illegible] 15 cm che [illegible] molt[illegible] [illegible] se. Lui cuarda [illegible] stelle tutte [illegible] noti e mi à lassiato cuardare anche [illegible] [illegible] anche cuando ploveva a cattinelle...

— Ma che diavolo? — Herod alzò gli occhi, irritato.

— Vada avanti, vada avanti, — incalzò Warbeck.

a cattinelle. Aviamo potuto vedere [illegible] stelle perche Tommy [illegible] fatto una [illegible] in fondo al telescoppio che spara [illegible] come un rifletore e fa un bucho in celo per vedere a traverso la piagia [illegible] tutto [illegible]no alle [illegible]

— Ha finito con l'astronomo? — chiese Warbeck.

— Non capisco.

— Tommy si [illegible] stancato di aspettare [illegible] notti serene. Ha inventato qualcosa che permette [illegible] passare attraverso [illegible] nubi e l'atmosfera... una sorta di imbuto di vuoto, in modo che [illegible] può [illegible] il suo telescopio con qualunque tempo. Il che corrisponde [illegible] [illegible] raggio disintegratore.

— Ha [illegible] niente.

— Ho [illegible] niente. Vada avanti. Vada avanti.

Poi sono andato [illegible] AnnMary e ci ho [illegible] una setimana intera. E' [illegible] divertente. Per[illegible] AnnMary ha [illegible] cambiaspinachi per i spinachi e [illegible] [illegible] bietole e i facciolini...

— Cosa diavolo [illegible] un «cambiaspinachi»?

— Spinaci. Cambiaspinaci. L'ortografia non è la specialità di Stuart. Le «bietole» [illegible] bietole. I «facciolini» [illegible] fagiolini.

barba bietole e i facciolini. Cuando [illegible] madre cell facieva mangiare AnnMary schiaciava il botone [illegible] quell restavano tistessi fuori però [illegible] diventavano pasticini. Ciglege e fracole. Ho dommandato a AnnMary [illegible] facieva e lei mha detto che lo facieva con Enhv.

(CONTINUA)

(Tratto da «Stella della Sera», [illegible] A. Bester, per gentile concessione dell'Editrice Nord).

Una storia diversa di Alfred Bester

I «Pomeriggi langaroli»

Un sabato diverso in giro sui colli

Sabato prossimo ritornerà[illegible] i Pomeriggi langaroli, iniziativa già collaudata con successo lo [illegible] anno. Ogni sabato, dal 15 luglio al [illegible] settembre, [illegible] girerà per le Langhe, toccando via [illegible] Pezzolo Valle Uzzone, Castellinaldo, Barolo, Corneliano d'Alba, Cortemilia, Gallo Grinzane, Neive [illegible] Diano d'Alba. Quest'anno è prevista la possibilità di raggiungere le località con pullman in partenza da Torino e da Genova.

La prima mèta sarà Pezzolo Valle Uzzone, nell'ultima propaggine di Langa verso l'entroterra ligure di Savona. L'appuntamento è per le 17 di sabato, davanti al municipio. Seguiranno visite guidate, con le graziose *hostesses* di Alba Manifestazioni, ad alcu[illegible] aziende agricole della zona [illegible] degustazione di prodotti tipici.

Alle 19,30 la cena, con i seguenti menù; a scelta:

Ristorante Santuario (tel. 0173/87.018), Todocco: affettati misti, insalata russa, tajarin, brasati con contorni, tome, torta nocciola. Vino: dolcetto.

Osteria del Centro, Pezzolo Valle Uzzone: affettati misti, insalata campagnola, tajarin, coniglio [illegible] civet, toma di Langa, bonet della nonna, caffè. Vino: dolcetto.

Trattoria del Castello tel. 0173/87.019), Pezzolo Uzzone: affettati di campagna, lingua al giardino, tajarin, pollo alla cacciatora, toma, torta nocciola, caffè. Vino: dolcetto.

Dopo cena, balli [illegible] canti [illegible] Castello di Gorrino [illegible] distribuzione di galuperie delle Langhe. Allieterà la serata la Banda 'd Liciot.

Il prezzo [illegible] [illegible] 8000 lire, co[illegible] l'anno scorso. Con il tagliando che pubblichiamo oggi e che ripeteremo anche domani [illegible] venerdì sarà possibile ottenere lo sconto del 10%.

Per chi vorrà usufruire del pullman, il prezzo è di 4000 lire, andata e ritorno.

Attenzione! E' indispensabile prenotare, sia per la cena sia per il pullman. Basta telefonare ad Alba Manifestazioni (Alba 0173/41.18; Torino 011/511.554; 511.094) oppure a Tele Città (Genova 010/542.780).

STAMPA SERA — ALBA MANIFESTAZIONI

Pomeriggio langarolo a Pezzolo Valle Uzzone

(15 luglio 1978)

Con questo tagliando, sconto del 10 per cento sul prezzo della cena di L. 8000.

I viaggi di Stampa Sera

Vecchia Turchia tra fate e memorie

Istanbul. La famosa moschea

[illegible] presentato più volte il viaggio [illegible] Istanbul e in Cappadocia; del resto [illegible] sempre avuto un notevole successo fra i lettori. Stampa Sera [illegible] la Vedette Viaggi lo ripropongono anche quest'anno, organizzato dalla Valtur a [illegible] prezzo competitivo.

La partenza [illegible] domenica 12 settembre a Torino, in [illegible] riservato, direzione Linate; partenza del volo: 13,25; arrivo ad Istanbul: 19,30 circa. Il secondo e terzo giorno, 13 e [illegible] settembre, sono interamente dedicati [illegible] visita di Istanbul [illegible] all'escursione lungo [illegible] Bosforo.

Il 15 settembre, dopo la prima colazione, trasferimento all'aeroporto [illegible] partenza per Ankara. Visita al Mausoleo di Ataturk, [illegible] Museo degli Ittiti, del Tempio di Augusto e, subito dopo il pranzo, partenza [illegible] autopullman per la Cappadocia. Arrivo [illegible] Urgup in serata, cena e pernottamento.

Due giorni sono [illegible] al giro [illegible] questa straordinaria regione, alle chiese rupestri, alle città sotterranee dei primi cristiani [illegible] [illegible] celebri «camini [illegible] fate». Ci sarà quindi [illegible] trasferimento [illegible] Smirne, sosta di un giorno per riposare o, a scelta, per un'escursione a Efeso.

L'ottavo giorno, 19 settembre, dopo la prima colazione, trasferimento all'aeroporto e partenza per l'Italia, via Istanbul. Arrivo previsto a Torino, nel pomeriggio, [illegible] le 16.

Il [illegible] [illegible] persona [illegible] di 460.000 lire tutto compreso. [illegible] [illegible] prenotazioni potrete rivolgervi [illegible] Vedette Viaggi via [illegible] 22 [illegible] Torino tel. (011) [illegible]

LOTTO

I quattro implacabili e il loro concorrente

In testa [illegible] classifica [illegible] ritardo troviamo sempre [illegible] quartetto [illegible] [illegible] [illegible] Genova (138); 3 di [illegible] (105); [illegible] di [illegible] (103), 2 di Venezia (101). Il [illegible] di Firenze, con le [illegible] 98 [illegible], è il concorrente più prossimo alla maturità. [illegible] [illegible] grigia per [illegible] combinazioni, niente da segnalare. [illegible] la seconda [illegible] [illegible] è [illegible] il 59 a Palermo.

Questa è la classifica, dopo l'estrazione dell'8 luglio 1878, dei numeri in maggior ritardo nelle dieci ruote (almeno [illegible] settimane d'assenza):

[illegible] 3 (105); [illegible] (65); [illegible] (62); 17 (55); 6 (51).

CAGLIARI: 27 (62); 54 (58); 71 (56); 40 (55).

FIRENZE: 52 (98); 37 (62); 87 (60); 80 (54).

GENOVA: 24 (138); 52 (71); 35 (51); 28 (50); 74 (50).

MILANO: [illegible] (103); 82 (76); 56 (62); 43 (61); 72 (59); 70 (58); 69 (56).

NAPOLI: [illegible] (70); 76 (63); [illegible] (62); 82 (60); 75 (57); [illegible] (55); [illegible] (50).

PALERMO: [illegible] (81); 90 (76); 34 (72); 86 (68); 43 (64); [illegible] (64); 51 (52); 71 (52).

ROMA: [illegible] 32 (97); [illegible] (64); [illegible] (58); 10 (52).

TORINO: [illegible]: 59 (90); 38 (58).

VENEZIA: [illegible]: 2 (101); 47 (96); 21 (70); 29 (65); 62 (61); 32 (51); 85 (50).

Ed [illegible] i ritardi nel dare [illegible] [illegible] le diverse combinazioni:

Gemelli: Venezia, 38; Napoli, 28; Firenze, 18; Milano, 14.

[illegible] Firenze, 66; Napoli, 34; Torino, 20; Genova, 11.

Cadenze: Roma, 0 (45); Bari, [illegible] (44); Milano 5 e Torino [illegible] 7 (40).

Figure: Genova, [illegible] (42); Firenze, 9 (39); Cagliari, 9 (32); Milano 1 (30).

Decine: Torino, 70.na (38); Palermo, 70.na (27); Bari, 1.a e 10.na (26); Milano, 1.a (25).

ENALOTTO

Nel concorso numero [illegible] (colonna vincente: 2 2 X - 1 1 1 - X 2 X - 2 X 1) ai 7 giocatori [illegible] [illegible] [illegible] [illegible] punti vanno [illegible] 18.704.000; [illegible] 215 «undici» spettano lire 456.700; [illegible] «dieci» (2341) ne vanno 41.900. Il monte premi [illegible] [illegible] [illegible] [illegible] 327 milioni [illegible].

Per il concorso [illegible] [illegible] del 15 luglio 1978, proponiamo un sistema da 32 colonne (7 fisse [illegible] doppie) elaborato in base a frequenze, ritardi [illegible] ripetizioni [illegible] [illegible] nelle singole ruote:

BARI	**2**	**1**
CAGLIARI	**1**	**x**
FIRENZE	**[illegible]**	
GENOVA	**1**	
MILANO	**2**	**[illegible]**
NAPOLI	**[illegible]**	
PALERMO	**[illegible]**	
ROMA	**x**	**2**
TORINO	**1**	
VENEZIA	**[illegible]**	
NAPOLI 2°	**x**	
[illegible]	**1**	**[illegible]**

c'è [illegible] qualcuno [illegible] ha

bisogno di sangue, ora lo sai telefona 634.426

Acqua rugginosa, fondo melmoso e viscido e moria di pesci

Contro gli inquinatori del Tanaro tre preture chiamate ad intervenire

CLAVESANA — Tre pretori dovranno stabilire di chi è la responsabilità dell'innaturale «arrossamento» delle acque del Tanaro: un fenomeno ormai tristemente familiare fra Ceva e Monchiero, dove lo si osserva da anni con preoccupazione crescente ma senza che all'allarme facciano seguito provvedimenti adeguati.

Visto che Maometto non andava alla montagna, constatato cioè che le richieste d'accertamenti e le campagne di stampa non hanno ottenuto risultati concreti, alcuni pescatori di Clavesana, subito spalleggiati dai colleghi dei comuni vicini, sono andati a Maometto, indirizzando regolare denuncia ai pretori di Mondovì, Carrù e Dogliani.

L'esposto reca, per ora, soltanto le firme di persone munite di licenza di pesca, questo — spiegano i promotori — non per corporativismo: *«Siamo convinti che l'inquinamento del Tanaro sia problema d'interesse generale, ma allo stato attuale è importante ottenere dalla magistratura una sentenza che individui i responsabili della degradazione del fiume e li condanni al risarcimento dei danni e al controllo degli scarichi. E' un fine molto pratico che ci ha suggerito di chiedere per ora la firma solo ai pescatori, in quanto direttamente lesi in un loro diritto. Quanto prima allargheremo l'iniziativa di denuncia a tutti i cittadini»*.

I firmatari dell'esposto elencano fatti precisi: *«Da anni le acque del Tanaro nei comuni di Bastia, Clavesana, Carrù, Farigliano e Piozzo presentano una colorazione innaturale che varia dal rossastro al marrone cupo. La frequenza del fenomeno è quasi regolare e dura tre a cinque giorni, escluso il fine settimana»*, il che farebbe pensare che il sudiciume viene soprattutto dalle industrie.

Sotto accusa anche le imprese d'escavazione: *«Da anni il fondo del fiume presenta una patina viscida e melmosa, prodotta evidentemente dall'acqua e lavaggio del materiale ghiaioso estratto unita alle sostanze di scarico industriale. Questo impedisce la riproduzione dei pesci»*.

Segue l'elenco dei «disastri ecologici» in Tanaro: tra gli altri, la strage di pesci del 20 luglio '76, quando *«in tutta la zona del comune di Bastia centinaia di cavedani, trote, carpe e tinche galleggiavano morti sull'acqua»*. L'esposto ricorda che l'analisi d'un campione prelevato in quell'occasione dai tecnici del Laboratorio provinciale di igiene *«rivelò alterazione della composizione chimica dell'acqua determinata da un eccesso d'acidità pari a ph. 3,5»*.

Nel frattempo è andata in vigore la legge nazionale n. 319, che è — con tutti i suoi limiti e le contraddizioni — l'unica novità legislativa di rilievo a tutela dagli inquinamenti. I pescatori si richiamano esplicitamente alle norme della 319, chiedendo ai pretori di verificarne l'applicazione nel territorio di loro competenza.

Grazia Novellini

Arona: chiude «Manifatture» 150 inattivi

ARONA — (g. r.) in giorni e settimana scorsa toccò Camiceria di Borgoticino, che è lo stato fallimentare; i 60 dipendenti, in maggioranza donne, occupavano la fabbrica.

Ora è volta «Manifatture Riunite» di Dormelletto, complesso paio era confezione di capi vestiario moda, da «boutique». inattivi operai.

Il vicepretore d'Arona, avvocato Carlo Sicher, il dall'aprile stato costretto, per di commesse, a chiedere revoca dell'esercizio provviso-

Il tribunale di Verbania, in persona del stabilito la

Forse trattative serie dei Filippi con i sequestratori

Mondovì: per liberare lo studente pretendono davvero tre miliardi?

MONDOVI — (g. t.) *Tre miliardi: è la cifra che i rapitori hanno chiesto all'industriale Giorgio Filippi, prezzo della libertà del figlio Pierfelice, anni, sequestrato due settimane fa.*

La telefonata dei banditi giunta ieri sera, 4 giorni dopo il messaggio nel quale Pierfelice aveva rassicurato i genitori di star bene e chiesto che assecondassero i rapitori. Filippi padre s'era dichiarato disponibile alla trattativa, sostenendo però conoscere ancora la cifra. Passate 96 ore, i gliel'hanno fatta sapere.

Ovviamente ha confermato il fatto che i rapitori siano tornati a farsi vivi quantificando la loro pretesa. La notizia però è certa provenendo da fonte più che attendibile.

A 15 giorni dal rapimento — Pierfelice Filippi è stato aggredito la del 27-28 giugno due che atteso sotto al 55 di Torino, mentre rientrava, all'1,30, dopo aver trascorso la serata a provare il percorso di un «rally» automobilistico — si delineano sempre più netti i contorni del primo sequestro di persona in provincia di Cuneo.

Se i 10 giorni trascorsi nell'attesa che i rapitori mettessero in contatto con la famiglia già fugato, in parte, i dubbi che potesse trattare un'azione di vendetta nei confronti dell'industriale (era una ipotesi nelle prime dopo il sequestro), il messaggio Pierfelice, ricevuto sabato dai genitori, e telefonata ieri sera rapitori confermano ormai che lo studente è stato rapito a scopo d'estorsione.

Se vorrà riavere figlio — l'unico rimastogli, dopo che il primogenito, Giancarlo, morto anno e mezzo fa in incidente stradale — Giorgio Filippi dovrà pagare. Ha sempre detto d'essere disposto a tutto «anche a fare il manovale», ma ripetendo anche che i banditi hanno sbagliato e sbagliano nel crederlo tanto ricco da poter trattare a suon di miliardi.

Ora che richiesta giunta cominciata fase più delicata vicenda.

Le indagini proseguono. Carabinieri polizia vi stanno profondendo uomini mezzi risparmio, anche se non trascurano la richiesta fatta loro da Giorgio Filippi che lasciato libero nel condurre le trattative.

La trattativa potrebbe anche per lunghe ed i banditi, indirettamente, fanno che per il momento non temono che il passar dei giorni giochi a loro sfavore.

Portava in Svizzera piccolo stambecco

AOSTA — La Val d'Aosta è giustamente gelosa di conservare, sola in Europa, l'ormai rarissimo stambecco, quale spesso s'attenta. Un montanaro di Cogne, notissimo bracconiere, attraversava ieri città, portando appesa al braccio una grossa sta. dirigeva la strada del Gran S. Bernardo, quando dal vimini . Un guardacaccia che passava nei pressi cesta, la scopre e si trova un piccolo stambecco femmina di pochi giorni che il portatore s'era procurato costo di infiniti stenti. Ora era disegno contrabbandarlo in Isvizzera, Ginevra, dove il cucciolo gli sarebbe stato pagato duemila lire. Lo sfortunato cacciatore, oltre al sequestro della ricca preda dovrà ora rispondere della contravvenzione contestatagli e forse lo aspetta una multa non (dalla Gazzetta Piemontese *del 12 luglio 1878*).

Agricoltore ghigliottinato da macchina imballatrice

CIGLIANO — *(e. d. m.)* Orribile morte d'un agricoltore Cigliano gli ingranaggi . L'uomo si chiamava Guido Battista Pasté, aveva 56 anni ed in vicolo Doré.

Nel tardo pomeriggio lunedì, l'uomo stava lavorando in campo di grano moglie, Giuseppina Cagliera. Imballavano paglia di fieno. A pochi metri distanza il figlio, Pierfranco, che poco si è iscritto al primo di agraria a Vercelli, lo stava osservando.

«Guido e Giuseppina — dice la di quest'ultima — *stavano tagliando e imballando paglia fieno del loro campo. Ad un certo punto l'imballatrice s'è guastata. Guido andato a casa ad avvertire meccanico. Poi è tornato in campo. Nell'attesa del meccanico ha deciso di dare un'occhiata lui»*.

L'uomo s'è chinato sull'imballatrice all'improvviso la macchina si è rimessa funzione. Guido Pasté è rimasto imprigionato negli ingranaggi.

La moglie ed figlio l'hanno subito soccorso: ma c'era più nulla fare. Trasportato all'ospedale Cigliano, l'uomo è morto mezz'ora dopo il ricovero frattura del cranio.

Pasté era molto conosciuto a Cigliano. *«Era instancabile»* dicono amici e parenti che reso omaggio salma composta nell'abitazione in vicolo Doré.

In Valcasotto la piccola «Spoleto del Piemonte»

Tra i castagneti di Pamparato musica e Festival dei Saraceni

PAMPARATO — *Sotto il patrocinio della Regione Piemonte con la collaborazione Conservatorio «Nicolò Paganini» Genova sono iniziati a Pamparato i corsi dell'Istituto musicale «Stanislao Cordero». Questo celebra i due lustri di un'attività che ogni anno richiama, in questo piccolo adagiato i silenziosi castagneti Valcasotto, decine studiosi provenienti tutta Europa.*

Ad unirli comune passione per la musica e danza, che trova respiro nella partecipazione cicli di lezioni affidati docenti chiara fama, disponibili ad un discorso culturalmente aperto didatticamente avanzato: «Non vogliamo — *dice Mauro Uberti, docente al Conservatorio di Parma, direttore della Camerata polifonica di Torino e deus ex machina dell'organizzazione* — insegnare nozioni quanto piuttosto favorire la circolazione d'idee e lo scambio d'esperienze».

I corsi estivi '78 sono suddivisi in sezioni. Attualmente, fino a luglio, si tengono lezioni danza (dirette dalla danzatrice coreografa francese Muriel Jaer), di didattica (pianoforte, con polacca Hanna Lachertowa, e violino, con Mauro Ceccanti) i corsi per i bambini (danza, educazione musicale di base e violino).

Dal 17 al luglio sarà la volta della musica antica sul tema «L'espressione musicale degli affetti in Italia, nell'epoca rinascimentale barocca» e contemporanea, il tema centrale è «improvvisazione e gestualità nella prassi esecutiva contemporanea»; dal 31 luglio al 12 agosto, infine, corso musica d'assieme con lezioni di Gianni Ramous, finalizzate preparazione professionale di strumentisti d'orchestra e di Giorgio Gaslini.

A fianco dei corsi — già sufficienti a legittimare l'appellativo di Spoleto Piemonte attribuito a Pamparato — è l'XI Festival Saraceni, che s'è aperto sabato scorso e terminerà il 19 agosto. La locandina propone concerti, alcuni dei quali decentrati Serra Valcasotto, Garessio e Montaldo; la partecipazione di Hanna Lachertowa (pianoforte), Hanna Lachert (violino), Milos Pahor (flauto dolce traverso barocco), Dina Slama (clavicembalo), Daniele Lombardi (pianoforte), Bernard Brauchli (clavicordo), Elda Beretta e Maria Madini Moretti (due pianistico), Stefano Mileto (chitarra), Roberto Cognazzo (pianoforte) «Concentus Taurinensis», del Gruppo strumentale «G. Fantini» dell'orchestra sinfonica del Festival.

Per serata inaugurale dell'8 luglio stati ospiti del festival l'orchestra e il coro del conservatorio «Antonio Vivaldi» di Alessandria, diretti Antonio Brainovich. Lunedì sera, nell'oratorio di S. Antonio il violoncellista Pietro Stella e il pianista Alberto Pomeranz hanno interpretato musiche di Vivaldi, Venticinque e Rachmaninof.

Tre genovesi condannati per furto di quadri

— *(a. c.)* Processati in stato detentivo, in tribunale tre giovani, abitanti Genova, sorpresi e bloccati, il 13 maggio scorso, dai carabinieri mentre stavano per asportare quadri e oggetti di antiquariato dalla Angelo Petri, Meina, sul Lago Maggiore.

All'imputato Carlo Rozzoni, 33 anni, pregiudicato per reati vari, sono stati inflitti un anno e un di reclusione duecentomila lire ammenda. Benefici legge, invece, per Giuseppe Viscilia, anni, Luciano Tarantino, 21.

I treni corrono su doppio binario

Torino-Milano riattivata

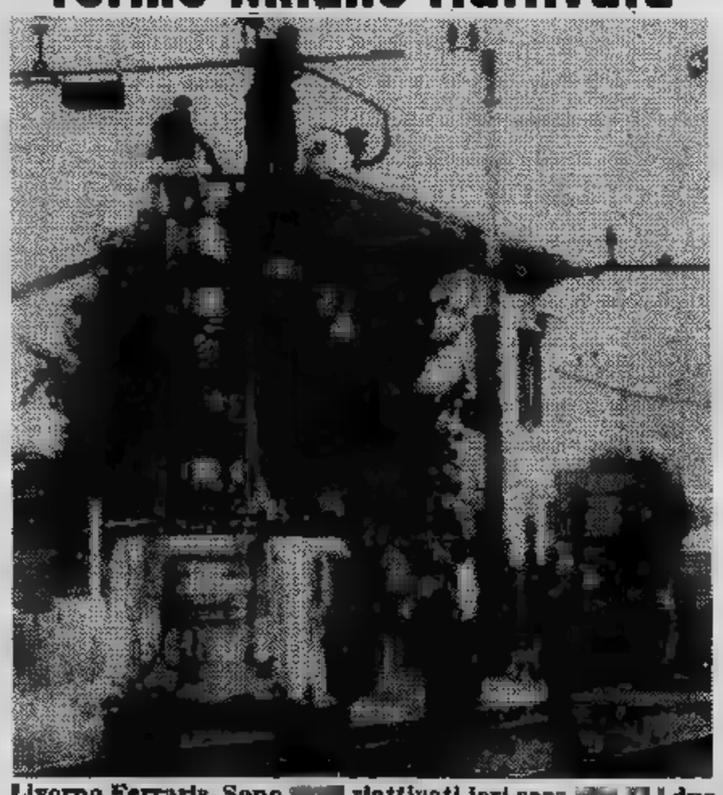

Livorno Ferraris. Sono riattivati ieri sera i due binari fuori uso domenica di due carri cisterna a Chivasso Agip. Pertanto stanotte il traffico ferroviario sulla Torino-Milano è normale, trasbordi, i ripristino del (Foto Greppi)

Cinema Piemonte Liguria

ALESSANDRIA

Mash
Un tocco di .
Poly story.
Giudice d'assalto.
Pane e cioccolata.

ACQUI

Ariston: criminale.

CASALE MONFERRATO

Il branco.
Vittoria: Il tesoro .

NOVI LIGURE

Cristallo: Gli specialisti.
Iris: Rotte a tutte le esperienze.

TORTONA

La notte dei falchi.

ASTI

Battaglie negli spazi stellari.
Pelle .
Totò all'inferno.
Vittoria: Le maliziose.
Marzanotto: Il delitto .
Cia: sterminio.

CUNEO

Comunione con delitti.
Perdutamente tua: mi Macaluso Carmelo fu Giu-

ALBA

Eden: Complesso colpa.

FOSSANO

Astra: Ode a Billy Joe.

LIMONE PIEMONTE

Lux: Ma papà ti manda sola?

Corso: Punto di rottura.

SALUZZO

Italia: e d'amore.

VERCELLI

Getaway.
Nuovo Italia: Un color

Guglietta amore mio.
Enea.
Manzoni: Rosa colpisce ancora.

Razza padrona.
Dalle Ardenne all'inferno.
L'appassionata.
Il clan siciliani.
Proteus.

STRESA

Bruce Lee superdrago.

VERBANIA

La nottata.

SAVONA

Ariel:
La mala attacca, polizia risponde.
Olimpia: Sexy jeans.
Jolly: La pomo detective.
Filmstudio: Halzapoppin.

ALASSIO

Capitol: Guerre stellari.
Colombo: Morte di una carogna.
Excelsior: California.
Moulin Rouge: Airport '77.
Ritz: La grande corsa.
Don Bosco: Nevada Smith.

ALBENGA

Ambra: L'uomo nel mirino.
Astor: Via col vento.
Cristallo: Piedone l'africano.
Giardino: Bianca e Bernie.

ALBISSOLA CAPO

triangolo.
Paperino C. In
L'insegnante in col-
il grande attacco.
L'isola del Moreau.
Odeon: Un borghese piccolo piccolo.

LIGURE

La addormentata nel
Orofino: Champagne per il funerale.
Ideal: Don Camillo monsignore.
Vigilato speciale.
il poliziotto privato, sfera difficile.
sunday.
Ariston: Marlowe indaga.

VARAZZE

Teatro: Due superpiedi quasi piatti.
Teatro estivo: West side story.

Genova a mano
Colpo secco.
Astoria: 007 dalla
Odeon (estivo): Giulia.
Marcellino pane e vino.
Il supercolpo man .

BORDIGHERA

Zeni: Serpico.
dannato pugno uomini.

DIANO MARINA

L'animale.
Pergola (estivo): Il libro della jungla.

SANREMO

Don Chisciotte.
Liliana Cosi
Stefanescu.
Questo pazzo pazzo pazzo mondo.
Orfeo: Goldfinger.
Operazione Proteus.
Vizio famiglia.
Pantera Rosa
Milano: La pigiama giallo.
Ritz: Mash.
Giulia.

ECONOMICI

19 Vendita alloggi

CONSULEDILE frazione via Maddalene 40 (presso Manifattura tabacchi) stabile recente 2-3 camere cucina ingresso bagno da 9.600.000 a 12.000.000 mutuo negozio ottimi generi 13.500.000.

CONSULEDILE 533.322 vende via Foscolo 8 signorili 1-3 camere cucina bagno da 12 milioni a 23 milioni; 3 camere tinello cucinino bagno 25 milioni box 5 milioni 600 mila.

CONSULEDILE 533.322 vende via Foscolo 8 signorili 1-3 camere cucina bagno da 12 milioni a 23 milioni; 3 camere tinello cucinino bagno 25 milioni box 5 600 mila.

CONSULEDILE 533.322 vende piazza Massaua panoramico 2 camere cucinotta ingresso bagno soffitta 12.800.000.

CONSULEDILE 533.322 frazione Brescia 4 bis/3 (a pochi metri da corso G. Cesare) stabile decoroso a prezzi eccezionali 1-2 camere cucina servizi da 4 milioni a 7 milioni 800 mila dilazionabili.

CONSULEDILE 533.322 offre ultime occasioni in palazzina zona S. Rita via Caprera 28 bis 2 camere ingresso bagno a soli 14 milioni 600 mila dilazionabili..

CONSULEDILE 533.322 vende Moncalieri via Papa Giovanni XXIII in stabile vista collina spaziosissimi camera tinello cucinotto bagno da 10 milioni 600 mila.

CORSO Unione Sovietica 233, 1-2 camere tinello cucinino bagno da 13 milioni 100 mila a 20 milioni 200 mila mutuo Centrocasa 513931.

CROCETTA

C. Ferraris 122, appartamento signorile terzo, bagno, ascensore, portineria, 1° piano mq 200, ufficio o abitazione: vende Luxcase, via Giusti 2, tel. 546.476.

CUMIANA signorile salone 2 camere L. 15 milioni più mutuo facilitazioni. Tel. 760.501 ufficio ore 17-.

ECCEZIONALE

Barriera di Milano via Montanaro 8 alloggio spazioso camera cucina bagno L. 7 milioni 200 visite sul posto. Edil-Case tel. 548.154.

S.p.A. collinare zona Sassi villa unifamiliare su due piani salone ampia cucina cinque camere biservizi soffitta terrazzo taverneta box per tre auto giardino mq. Facilitazioni pagamento. Telefono 501.970.

FISDM spa abbinata via Lumi alloggi camere tinello cucinino servizi 30.000.000 dilazioni, tel. 595.273 - 599.897.

FISIM spa adiacenze via Tripoli libero soggiorno due camere tinello cucinino servizi posto auto 34.500.000 dilazioni, tel. 595.273 - 599.897

FISIM spa Ventimiglia libero recente, tre camere tinello cucinino servizi 43.000 dilazioni. 585.902.

FISIM spa adiacenze corso Francia villetta libera su due piani completamente rinnovata soggiorno due camere tinello servizi giardino passo carraio dilazioni, tel. 595.273 - 599.897.

FISIM spa corso Vittorio ang. corso G. Ferraris frazionata o in blocco palazzina altamente signorile ideale per residenza prestigio e uffici di rappresentanza mq complessivi 1500, tel. 591.980 - 501.970.

FISIM spa libero Bruino in palazzina recente signorile camere cucina servizi box giardino condominiale 24.500.000 mutuo dilazioni, tel. 595.273 - 599.897.

FISIM spa libero Vanchiglia completamente ristrutturato due camere tinello cucinotto servizi 23.500.000 dilazioni, tel. 73 - 599.897.

FISIM spa libero Barlasco bifamiliare su due piani soggiorno 2 tinello cucinino servizi mansarda garage giardino 3000 mq forte mutuo fondiario. 501.970 - 591.980.

FISIM Spa libero adiacente via Duchessa Jolanda signorile tre camere tinello cucinino servizi 36 milioni dilazioni. Telefono 501.970 591.980.

spa Lingotto libero due cucina ampia servizi 25.000 tel 501.970 - 591.980.

spa via Mercadante camera tinello cucinino servizi 11.000.000 tel. 585.902 - 583.759.

GRAN Madre via Villa della Regina 8 stabile ristrutturato liberi presto con bagno 17 milioni mila. Duplex soggiorno 2 camere cucina 33 milioni 500 mila. Tel. 541.585.

IFIM

spa vende libero v. Goriza attico cucina servizi terrazzo 27.500.000 dilazioni, tel. 519.583 - 516.278

IFIM

spa vende libero adiacente c.so P. Eugenio 4 camere cucina servizi dilazioni, tel. 516.278 - 519.583.

IFIM

spa vende libero adiacenze c.so Gabetti saloncino camera cucina servizi 38.000.000 dilazioni, tel. 516.278 - 519.583.

IFIM

spa vende libero Moncalieri soggiorno tinello cucinino servizi giardino privato 30.000.000 più mutuo fondiario, tel. 516.278 - 519.583

IFIM

spa Rosta villa libera unifamiliare salone 4 camere cucina 3 servizi box 123.000.000 dilazioni, tel. 519.583.

IFIM

spa vende libero recente ottime rifiniture camere c.so Traiano salone 3 camere cucina 2 servizi 2 ingressi 91.000.000 mutuo e dilazioni, tel. 519.583.

IFIM

spa vende libero centralissimo uso ufficio abitazione salone 13 camere cucina servizi biingressi 148.000.000 dilazioni, tel. 519.583 - 516.278.

IFIM

vende libero c.so Regina attico 2 camere tinello cucinino 75.000.000 più dilazioni. 516.278 - 519.583.

IFIM

spa vende libero v. Baltimora recente saloncino camera cameretta tinello cucinino servizi 41.000.000 dilazioni, tel. 516.278.

IFIM

spa vende libero c.so S. Maurizio 2 camere cucina 19.500.000 dilazioni, tel. 519.583 - 516.278.

IMMOBILIARETORO via Monte Rosa frazionamo a prezzi convenienti 1-2 camere cucina Telefonare 501.219 590.693.

IMMOBILIARETORO Moncalieri via Broffe camera tinello servizi da lire milioni mila minimo contanti mutuo fondiario e 24 senza interessi; 501.219 590.693.

IMMOBILIARETORO vende via Nicomede Bianchi 70/2 alloggi camera tinello servizi 3 minimo contanti 7 milioni mila dilazionabili. 501.219.

libero in Chiesa della Salute 30, 2 camere tinello servizi facilitazioni di pagamento: 501.219.

via San Marino 3 mere cucina servizi 400 mila mese 10 mutuo fondiario. Telefono 501.219.

IMMOBILIARETORO Lungo Dora Firenze 19 frazioniamo alloggi 2-4 e locali mq 150. Telefono 501.219.

ITALCASE vende corso Francia (Collegno) alloggi liberi 2-3 camere cucina servizi. Tel. 512.870.

LE TORRETTE VINOVO

villa signorile posizione privilegiata piano abitabile mq 160, piano servizi mq 78, giardino mq 500, e permute. Immobili Italia, tel. 585.836 505.890.

recenti stessa casa a 8 km Torino di 2-3-4 vani scevizi a partire da 13 milioni 800 mila. Telefono 330.690.

LIBERO a Orbassano di 2 camere soggiorno cucina 2 servizi 37 milioni più 5 milioni mutuo. Telefono 372.443.

LIBERO adiacente Pozzo Strada vendesi 2 camere cucina servizi casa recente. Tel. 537.478.

LIBERO adiacente corso Peschiera 8 camere tinello cucinino bagno lire 19 milioni mila dilazionabili, Tel.

LIBERO Cavoretto strada Cremia in palazzina con giardino salone 8 camere cucina 2 servizi L. 69 mutuo permute. Tel. 897.337. sabato

centrale 3 camere cucina doppi servizi grande ingresso 120 mq bella casa decorosa adattissimo ufficio primo piano 42 milioni. Telefonare 411.1449.

LIBERO corso Regina Margherita, 4 camere cucina servizi panoramico vendo 42 milioni. 480994

pa corso Traiano di 2 camere L. milioni più Tel.

LIBERO signorile corso Monte Grappa 2 camere tinello milioni. tel. 537.213 517.280.

LINGOTTO

via Flecchia 8, casa recente, ascensore, riscaldamento centrale, ultimi alloggi di camera e tinello, cucinino, ingresso, bagno e ripostiglio, L. 10 milioni 800 vende Luxcase, via Giusti 2, tel. 546.476.

LUCENTO

Bria 9, casa recente, termo, bagno, ascensore, piano rialzato, 2 camere, cucina L. 15 milioni vende Luxcase, via Giusti 2. Telef. 546.476.

MADONNA in stabile ristrutturato nelle parti condominiali 1-2 tinello cucinino servizi da 8 milioni a 12 milioni l'Immobiliare 011 595.550.

GIO libero adiacente via Borgaro, centrale vero affare 7 milioni 300 mila. Bi e Bi. Tel. 510.968.

MIRAFIORI

c.so U. Sovietica 491, libero panoramicissimo, casa recente, termo centrale, ascensore, soggiorno, tinello, cucinino, ingresso, bagno e ripostiglio, L. 31 milioni 500 mila meno L. 8 milioni mila; vende Luxcase, via Giusti 2, telef. 546.476.

libero signorile 3 vani cucina 2 terrazzi lire 35 milioni più 7 milioni. Tel. 330690.

NICHELINO

libero ottime rifiniture soggiorno camera tinello cucinino servizi 000 più box Edilcentro 583.434.

(via Ellero) casetta occupata 9 17 milioni 400 mila possibilità frazionamento cucina da 3 milioni 500 mila libera 2 milioni 400 l'Immobiliare 011 595.550.

ORBASSANO recente piano alto 2 camere cucina servizi milioni più 1 milione mutuo. Telefono 330.690.

ORBASSANO libero di camera tinello cucinino servizi lire 13 milioni 800 mila più 3 milioni mutuo. Telefono 372.443.

ORBASSANO libero soggiorno 2 camere cucina 2 servizi lire 37 milioni più cinque. Telefono 372.443.

SSANO vendesi libero camera tinello cucina servizi ina 5° piano. Tel. 760.809.

PARELLA 18 angolo via A. Bernezzo: 2 camere cucina servizio da 7 milioni dilazionabili pertinenziale sul posto al pomeriggio Gabetti 5767.

PIAZZA Adriano libero signorile alloggio saloncino 3 tinello triservizi 1° piano vende Satragni. Tel. 544.741.

Gassino Torinese in pa signorile ai piedi della collina magnifica posizione vendonsi ultimi 2 alloggi composti da 1 sala cucina entrata e bagno ampi balconi. Tel. 583.436 - 960.7916.

PIGNA vendonsi alloggi liberi su 2 piani di cui uno mansardato interessantissimi per piccole medie unità familiari posti in casa signorile di nuova costruzione distante 100 mt da Porta Nuova via Magenta 2 angolo via Camerana 4 detti alloggi sono abitabili entro giugno e visibili anche nei giorni festivi. Tel. ufficio 504.497. Tel. cantiere

PIGNA vendonsi alloggi liberi di piccole medie dimensioni posti in casa signorile di nuova costruzione distante 100 mt da Porta Nuova via Magenta 2 angolo via Camerana 4 detti alloggi sono abitabili entro luglio si possono effettuare visite in loco anche nei giorni festivi. Tel. ufficio 504 Tel. cantiere 547.603.

POZZO STRADA (via De Sanctis) camera tinello cucinino servizi da 7 milioni box 4 milioni l'Immobiliare 011 595.550.

PRIVATO vende via Magellano appartamento libero in perfette condizioni soggiorno 2 camere cucina servizi 1 piano. Tel. 547.118.

PRIVATO vende bellissima mansarda servizio indipendente completamente ristrutturata ascensore termo. Tel. 834.402.

RIVOLI la «Sei società costruzioni immobiliari» offre in vendita pochi signorilissimi appartamenti pronti o in fase di ultimazione in un complesso residenziale inserito nel verde di un parco secolare. Mutuo fondiario. Ufficio vendite in Rivoli via Alpignano 6 tel. 9584161-6193695.

RIVOLI via Roma 18, vecchia costruzione: 2 vani servizi 3.500.000; 4 vani, bagno 8.000.000, box 3.000.000 Gabetti 5767.

ROBASSOMERO impresa vende alloggi signorili 4-5 camere con mansarda o Tel. 760.501 ore 17-20.

S. RITA uso investimento di due camere tinello cucinino servizi L. 12 milioni 900 mila più 3 di mutuo. Tel. 330.690.

S. RITA vendo 3 camere tinello cucinino bagno casa signorile. Tel. 710.809.

SAN PAOLO

corso Racconigi 197 casa recente, termo, bagno, ascensore; due camere, tinello, cucinino, L. 17 milioni, vende Luxcase, Via Giusti 2, tel. 546.476.

SAN PAOLO vende camera tinello cucinino servizi L.12.800.000 facilitaz mutuo rivolgersi geometra Pedone 596.240.

SAN PAOLO

via Lilli Bardiera: 3° piano tre camere cucinotta servizi e ascensore riscaldamento centrale, L. 15 milioni. Vende Luxcase, via Giusti 2 Tel. 546.476.

Baia Caddinar villetta sul mare completamente 8 camere soggiorno 2 bagni terrazzi veranda giardino privato piscina tennis vende Big 38.000.000 vero affare. Tel. 011 - 796.824.

SAVONERA recente 2 camere, tinello, cucinino, bagno 17.500.000 Gabetti 5767.

SIGNORILE libero (zona Montecuccoo) salone ampie camere grande cucina 2 bagni 74 meno mutuo 6%. Telefonare 322.309.

TAIT A. vende libero adiacente corso Lecce 2 camere tinello cucinino ingresso servizi ripostiglio cantina 3° piano ascensore e riscaldamento 2 aule L. 28 milioni 300 mila dilazioni. Tel. 441.765.

TAIT vende a L. 10 milioni mila libero in piazza Vittorio camera tinello vano cottura ingresso servizio cantina. Tel. 441.

TAIT vende libero a L. 13 milioni 600 mila in zona Lingotto: cucina cantina 2 arie dilazioni. Tel. 441.765.

TAIT vende libero zona corso Raffaello camera tinello ingresso servizi mq 60 L. 15 milioni 800 mila. Telefonare 441.765.

TAIT vende libero in Regina a lire 10 milioni 800 mila camera tinello cucinino ingresso servizi cantina dilazioni. Tel 441.765.

5 mansarde arredate affittate cadauna alimentabili centrali investimento milioni eventualmente anche Telefonare 687.462.

UTIP 547.828 - 519.894 vende adiacente corso Umberto via Montevecchio alloggi servizi magazzino box

UTIP 519.894 vende in prestigiosa posizione via Nizza (piazza Carducci) ultimi alloggi 2-3 camere cucina servizi ampi sottotetti commercializzati negozi mutuo dilazioni.

UTIP 547.828 - 519.894 vende libero via Pinelli 2 camere ingresso bagno 22 milioni 900 mila facilitazioni pagamento permute.

UTIP vende centralissimo alloggio libero via Carlo Alberto salone 4 camere cucina servizi facilitazioni.

UTIP 547.828 vende villa libera a Cuceglio: salone cucina grande seminterrato mq giardino.

VANCHIGLIETTA

via Cigliano 6: liquidiamo per fine frazionamento. 8 camere già servizio L. 9 milioni 500 mila; 6 più servizio L. 7 milioni mila vende Luxcase, via Giusti 2, tel. 546.476

VENDESI mansarde libere ristrutturate via Torino stessa vicinanze Università. Telefono

VENDO 8 camere tinello zona Porta Palazzo costruzione Tel. 650.5539 dilazioni.

VIA Asuncion 3 corso U. Sovietica stabile di ditta fattura 1-2 camere tinello bagno da 12 milioni 300 mila a 21 milioni 900 mila; negozi generi vari da 5 milioni 100 mila a 21 milioni 900 mila; box auto e magazzini da 2 mila a 56 milioni. Minimo contanti Centro Casa 513.831.

VIA CERNAIA

ang. via Fabro 12, in importante palazzo signorile, vendiamo locali commerciali liberi di circa mq 2000 frazionabili; appartamenti varie metrature visitateci sul posto. Edil-Case telefono 548.154.

VIA Ravenna 4 adiacente piazza Statuto rinnovato 2-3 cucina servizio da 4 milioni 900 mila a 10 milioni 800 mila; box magazzini da 3 milioni 900 mila a 9 milioni 900 mila. Ampie dilazioni pagamento. Centro Casa 513.831.

VIA ROCCAVIONE 51 appartamenti tinello cucinotta prezzo occasione 23 300 mila. Per tel. Edil-Case 548.154.

VILLA Giaveno recente 3 camere servizi cantina 49 vende Centrale 330.163.

VILLA recente signorilissima uni-bifamiliare a 2 piani precollina bassa corso Moncalieri superficie abitativa mq 700 circa parco giardino vendo 320 milioni più 140 milioni mutuo fondiario. Scrivere: «Publikompass 530 — 10100 Torino».

VILLA Rivalta Villaggio Aurora signorile ampio giardino cucina salone 3 letto servizi al primo piano pari metratura abitabile box taverneta vendo; tel.

vendo bella villa bifamiliare panoramica con 1200 mq giardino alberi adulti 85 milioni. Telefonare 710.809.

VILLETTA in Reano nuova composta di cucinotta soggiorno 2 camere cameretta 2 servizi disimpegno vendesi, tel. 780.1693.

VINOVO vero affarone libero e recente camera saloncino tinello cucinotta servizi a box a prezzo ultra conveniente vende Orlandini 353900.

10% CONTANTI

al contratto, 10% entro la consegna chiavi 50% mutuo fondiario 30% mutuo ipotecario agevolato. Queste condizioni eccezionali vi permettono di acquistare un appartamento di due-tre tinello e servizi nell'immediata cintura. Visitateci in Piossasco, via Cavour Edil-Case Torino. Telefono 548.154.

20 Domande

A. INGEGNERE torinese cerca Torino e cintura alloggio o villa vuoto o arredato ottime referenze urgenza. Tel.

AMMINISTRAZIONE urge alloggio mansardato vuoto o arredato bene e vuoti uso ufficio. Tel. 556.498.

AVETE da affittare alloggi vuoti o arredati Torino e provincia rivolgetevi Dea rapidità e serietà. Tel. 441.640.

alloggi 4-5 possibilmente servizi, qualsiasi zona cauzione referenze. Tel. 544.461.

PROFESSIONISTA cerca in Torino alloggio centrale semicentrale 3-4 camere salone doppi servizi. Telefonare 339.886.

SPOSI piemontesi media età cercano alloggetto in affitto. Telefonare 998.9135.

referenziatissimi cercano alloggetto in affitto qualsiasi spese. Telefonare 646.422.

21 Offerte affitto

A. AMMOBILIATO anche periodi brevi affittasi a referenziato amministrazione corso Re Umberto. Telefonare 538.594.

A. CONIUGI soli mezza età referenziatissimi affittasi alloggio zona verde cintura Torino pratici giardino per eventuale aiuto, tel. 649.7035.

A. SETTIMO arredato soggiorno camera letto cucina bagno nuovo affittasi lire 180 mila. Tel. 760130 Immobiliare Abit.

A chiunque interessi zona Questura ufficio arredato con segreteria telefonica e recapito postale chiami Recati 541.294.

ABBIAMO alloggi arredati signorili riservatissimi uso pied-à-terre o abitazione stessa casa agenzia Rubiolo 751.826

ABBIAMO signorile 2 camere tinello cucinino Cascine Vica L. 130.000 per prossimi sposi. Tel. 306.539 - 411.4022.

AFFITTASI alloggetto di camera soggiorno e bagno arredato elegantemente moquettato zona tranquilla. Tel. 658.859.

AFFITTASI mini alloggi arredati bene, mansarde vuote per pied-à-terre e locali vuoti uso ufficio stesso caso. Tel. 549.225.

AFFITTO ammobiliato a giovani sposi zona S. Rita camera cucinino tinello bagno in casa decorosa. Tel. 761.748.

MINI attico «Italia '61» ingresso camera cucinotta bagno terrazzo soleggiatissimo ammobiliato L. 100 mila. Tel. 500.598 - 595.461.

PRECOLLINA grandioso alloggio in parco secolare 7 camere tripli servizi mensili 650.000. Telefono 544.958.

PRECOLLINARE signorile in palazzina con giardino condominiale 1 camera cucinetta bagno con doccia arredato in stile Marina L. 120 mila. Tel. 500.598 - 595.461.

RECAPITO ufficio centralissimo servizio completo. Tel. 535.601.

RESIDENCE affittasi monolocali arredati con tutti i conforts semicollinare. Telefonare Sofi 518.725: 537.046.

SUPERGA appartamento signorile composto di 3 camere salone tinello cucinino 2 servizi box. Telefono 441.474.

80.000 zona Francia affittasi alloggetto sposi rivolgersi Studio corso S. Martino 4.

22 Traslochi

AUTOTRASLOCHI accurati prezzi modici viaggio rimontaggio mobili garanzia furgoni. Tel. 657.051. Montalto via Nizza 33.

24 Mobili,

BAROVERO mobili, affare per voi in ogni reparto: letto, soggiorni, salotti, armadioni, mobili singoli, tappeti. Via Belfiore 45 angolo via Val Telefono 655.454 parcheggio.

36 Nautica

ancora qualche bella occasione veramente valida. Motonautica Italiana, strada statale al N. 123 Viverone. Aperto e domenica.

AUTOMAR Concessionario cabinati motoscafi pilotine motori F.B. entro bordo gommoni. Via Torino 396.178.

AUTOMAR informa gli acquirenti di una imbarcazione a motore, sarà offerto un omaggio alle signore via Torino 50: 396.178.

CANOTTI pneumatici m 4.20, 700.000 altri m 3.40 L. 600.000 altri m 2.80 L. 160.000 occasione pezzi riparazioni: Garma Aosta 3.

NOI chiudiamo! tutte le rimanenze 77 a prezzi d'occasione. Motonautica Italiana, strada statale al N. 123 Viverone. Aperto sabato e domenica.

ULTIME occasioni canotti pneumatici scontti speciali modelli esposizione. Permute riparazioni. Garma, via Aosta 3.

USANAUTICA via Torino tel. 599823 vende Chris Craft Commander Comnet 21 Alos 29-23 Promenade 9-7,60-6,60 Alpa 6,70-Al noleggio imbarcazioni.

45 Ville, app., cascine per vacanze, acq.-vend.

A.A. BORGHETTO Riviera monocamera servizi in palazzetto giardino 700 mare 19.800.000 vende Studio Lisotto 011-789.132 - 780.1656.

A.A. COSTIGLIOLE casa moderna con possibile ricavo 3 alloggi servizi 6000 mq terreno solo 35.000.000 vende Studio Lisotto 011-789.132.

A.A. L. Uno vende baita con terreno in splendida posizione in valle Po a 1 ora da Torino, Tel. 540.947.

A. ASTIGIANO Canavese Monferrato Cuneese Pinerolese Valsusa cascine e rustici lire 1 milione stipendi anche a rate. Tel. 537126.

A. 35 KM da Torino vicinanze vendo casetta rustica con terreno acqua luce composta da 4 camere abitabili scala interna cantina a lire 12 milioni 300 mila. Telefono 904.136.

Bagnolo Piemonte zona collinare panoramica cedesi rustico cop mq terreno eventualmente frazionabili 2-3 alloggi L. 18 milioni. Tel. 740.489.

A L. 19 milioni 800 mila vendo a Montoso alloggio arredato molto bello 2 camere cucina entrata servizi. Alfare. Telefonare 519.854 447.07.92.

L. 8 milioni mila vendo rustico di 4 vani terreno nel verde Canavesano a 35 km Torino, tutte Telefono 447.07.792-519.854.

lire 12 milioni 500 mila privato vende casetta rustica indipendente 4000 mq terreno comoda posa località Villar S. Costanzo di Dronero pagamento rateazioni mensili. Tel. 0175 92201 (dalle 13 alle 14.30).

A pochi km da Poirino vendesi fabbricato rurale 5 vani, autorimessa granaio rustico di mq 130 con fienile tago mq 4 mila superficie totale mq 7 mila 500 circa lire 60 milioni trattabili dilazionabili. Orlito 346058.

AFFARONE in Alassio vendiamo alloggio di cucina soggiorno due camere servizi con riscaldamento autonomo e cantina lire 36 milioni. Telefono (0182) 90.976.

Al mare acquisto in contanti alloggetto di camera e tinello possibilmente Alassio o dintorni. Tel. 0182 43.158 pomeriggio.

ALASSIO a 50 metri dal muretto e a 20 metri dal mare ristrutturato nuovo vendiamo ingresso tinello cucinino camera servizio 32 milioni più 7 milioni mutuo non trattabili. Imm. GLP. 0183 26.688 Imperia.

ALLOGGETTI VACANZE

a soli 45 km da Torino e metri di altitudine stupenda vista panoramica aria buona e massima quiete. Sufficienti 8 milioni contanti. Visite su appuntamento. Tel.

ALLOGGIO in montagna grande soggiorno due camere bagno cucinotta ripostiglio due balconi, signorilmente arredato vendiamo in blocco oppure permutasi con altro in Torino. Telefonare 532.143.

ALTA Val Pellice località Angrogna 50 mila di pinete e betulle classica baita completamente rifatta, 4 vani, servizio, telefono, acqua luce più 2 rustici indipendenti con progetto approvato per risattamento, vendita in blocco 36 milioni. Gabetti Pinerolo 0121-22851 - 77448.

ANDORA zona impianti sportivi alloggio arredato di 2 vani volendo box a L. 23 milioni 900 mila dilazioni. Centar 0182 43.158 280.

privatamente vendo struttura letto di 1 cucina servizi cantina tettoia giardino lire 14 milioni 500 mila. Telefonare 0123 76.579 ore pasti.

BALDISSERO panoramicissima villa recente costruzione immersa in 4300 mq parco cintato: grandi saloni, 2 camere cucina, doppi servizi grande locale mansardato garage 190.000.000 Gabetti 5767.

BARDONECCHIA (via Medail) appartamenti anche liberi monocamere 1-2-3 camere cucina da 5 milioni ragguagli da 20 milioni l'Immobiliare 011 595.550.

BARDONECCHIA vicino campo Smith signorile di mq circa soleggiato parzialmente arredato L. 33 milioni 500 mila più 1 Tel. 330.690.

BARDONECCHIA affare Sica vende soleggiato soggiorno 1 camere cucinino giardino posto macchina. Tel. 0122 99.715.

BARDONECCHIA Sica vende mq 100, salone 2 camere cucina abitabile giardino garage. Tel. 0122 99.715.

BARDONECCHIA Sica vende viale Capuccio soggiorno più 1 camera servizi cantina box sci garage L. 20 milioni 500 mila più 4 milioni 500 mila mutuo. Tel. 0122 99.715.

BARGE casetta rifatta abitabile camera soggiorno servizi completi acqua luce strada asfaltata L. 11 milioni 300 mila. Telefonare 894.892.

in posizione incantevole vendesi villa ma arredata libera subito 4 camere cucina biservizi giardino 3500 mq cinque 60 milioni compreso mutuo fondiario. Edilcentro. 501.717.

BORGHETTO monocamera arredata con angolo cottura e bagno a 400 mt dal mare a L. milioni 800 mila. Cosfar 0182 43.158-43.280.

BORGIO Verezzi vendo alloggio fronte mare camere e cucina box 60 mq Telefonare

BOSCONERO casetta prefabbricata con 1000 mq di terreno ottima posizione acqua luce vendesi L. 25.000.000. Tel. 531.475.

CANTALUPA adiacente paese 8 camere cucina doppi scantinato terreno vendo. Tel. 0121 71.

(continua)

Motorino? Ma vogliamo scherzare?!

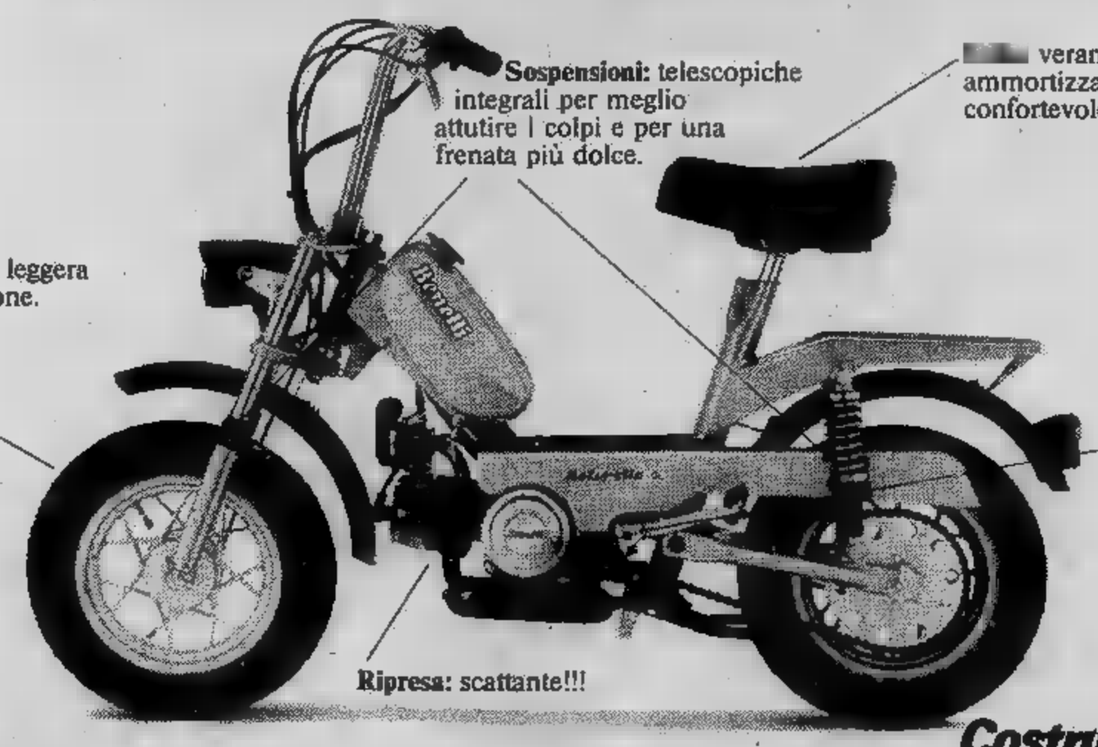

Sospensioni: telescopiche integrali per meglio attutire i colpi e per una frenata più dolce.

veramente comoda e ammortizzata per una guida confortevole e sicura.

Ruote: da 10" in lega leggera con freni ad espansione.

Avviamento: con il kick-starter, in moto istantanea, puoi avere le pedane come le moto.

Ripresa: scattante!!!

ATA-Univas

Carburanti e lubrificanti Agip — Indirizzi dei concessionari sulle pagine gialle

Costruita pensando a una moto.

Motorella Benelli

Fa male prendere troppo sole d'estate

Che bella abbronzatura!

[redacted] in molti [redacted] pensare che l'abbronzatura [redacted] pelle [redacted] il sintomo della salute e che per mantener [redacted] l'epidermide e immagaz[redacted] benessere fisico nella maggior quantità possibile basti fare [redacted] pieno di sole. La [redacted] imperante fa di tutto per accreditare la fondatezza [redacted] di questa idea. Si pensa addirittura che [redacted] sole migliore sia quello più caldo, da metà luglio a metà agosto, [redacted] ciò contribuisce non poco [redacted] congestionare le spiagge in questi giorni.

[redacted] gente conoscesse in dettaglio [redacted] che avviene sulla sua pelle quando [redacted] espone al sole, dicono i dermatologi, [redacted] guarderebbe bene dall'abbronzarsi [redacted] certo limite. E se [redacted] microscopio [redacted] frammento della pelle di chi [redacted] raggiunto un'abbronzatura [redacted] e invidiabile (secondo [redacted] moda attuale), cambierebbe ben presto parere. L'abbronzatura [redacted] utile, ovviamente, ma solo se [redacted] supera il limite che [redacted] i vantaggi dagli svantaggi [redacted] pericoli.

Cerchiamo di capire qualcosa di più in queste parole che sconvolgono le convinzioni di intere generazioni sull'argomento. [redacted] raggi solari [redacted] sono composti [redacted] 90 per cento [redacted] raggi infrarossi, dal 5 per cento di raggi luminosi e dal 5 per cento di raggi ultravioletti. I primi riscaldano [redacted] la pelle, facendone dila[redacted] i capillari sanguigni sottocutanei [redacted] provocando un maggior [redacted] di sangue [redacted] verso la superficie, con arrossamento modesto [redacted] transitorio. [redacted] intenso [redacted] invece l'arrossamento provocato dai raggi ultravioletti, che essendo più penetranti degli infrarossi si infiltrano nell'epidermide [redacted] arrivano a profondità maggiori.

[redacted] di questo irraggiamento profondo sono diverse. Gli [redacted] stimolano, innanzitutto, nelle zone interne della cute, la produzione [redacted] melanina [redacted] il pigmento bruno che risulta poi responsabile [redacted] abbronzatura, e [redacted] azioni chimiche e fisiche che diventano poi [redacted] loro volta iniziatrici di altre azioni più profonde, [redacted] formazione [redacted] di [redacted] globuli [redacted] nel [redacted] la [redacted] delle ghiandole ormonali, l'attivazione del metabolismo, l'incremento della formazione [redacted] vitamina D e altre an[redacted].

Ma nonostante questi vantaggi l'organismo non gradisce troppo [redacted] radiazione ultravioletta, almeno oltre un certo limite. La produzione di melanina, [redacted] suo graduale richiamo verso la superficie [redacted] suscitare la [redacted] tintarella non [redacted] un indice di salute [redacted] manifestazione di difesa; [redacted] ti la [redacted] i raggi ultravioletti [redacted] li respinge all'esterno. Per [redacted] a prendere il suo posto [redacted] quella che costituisce [redacted] linea [redacted] di difesa più interna, la melanina impiega però un certo tempo (alcuni giorni) ed è facile [redacted] che se l'esposizione dell'epidermide [redacted] al sole [redacted] troppo prolungata nella [redacted] iniziale, se [redacted] avranno più svantaggi che benefici, [redacted] momento che l'organismo [redacted] impreparato [redacted] ricevere le penetranti radiazioni ultraviolette.

Se poi l'esposizione al sole continua oltre il dovuto, anche quando [redacted] pelle è abbronzata, allora l'organismo provvede automaticamente a creare una seconda linea di difesa, più esterna, che consiste nel provocare un rapido ispessimento dello strato più esterno [redacted] rivestimento epiteliale, [redacted] lo strato [redacted] neo, che [redacted] è più [redacted] non può quindi subire altri [redacted]

La prima conseguenza [redacted] questa naturale [redacted] dell'organismo è lo sbarramento totale ai raggi solari, comprese quelle componenti [redacted] qualora penetrassero in profondità potrebbero suscitare quei benefici [redacted] cui abbiamo già accennato.

Quando poi l'abbronzatura viene accelerata, le conseguenze sorgono immediatamente sulla pelle stessa, [redacted] provocano pruriti e insonnia, alterazioni [redacted] pelle [redacted] arrossature, che a volte provo[redacted] irritazioni renali e veri [redacted] propri stati tossici, più [redacted] transitori. Vista al microscopio, [redacted] pelle abbronzata [redacted] una pelle morta [redacted] superficie [redacted] più ricca di melanina [redacted] profondità. [redacted] perché, [redacted] un punto di vista medico, l'abbronzatura non [redacted] altro che una piccola follia, [redacted] un'ossessiva idea stagionale [redacted] da un'irresponsabile mania [redacted]

I dermatologi affermano concordi che l'abbronzatura prolungata provoca danni che si prolungano nel tempo. L'abuso di radiazione ultravioletta agisce lentamente e subdolamente, affrettando l'invecchiamento della pelle [redacted] l'insorgere di disordini [redacted] varia [redacted] sempre transitori. In molti casi, quando si sta bene, le esposizioni prolungate provocano insonnia, nervosismo, inappetenza. Quando invece si hanno tare epatiche, circolatorie e respiratorie [redacted] una certa importanza il rischio [redacted] ancora maggiore.

[redacted] Ghibaudi

ECONOMICI

45 Ville, app., cascine per [redacted] acq.-vend.

CASA rustica collina periferia Asti indipendente 5000 mq terreno acqua luce stupenda posizione panoramica vendo lire 14 milioni 500 mila. Telefono 597.094.

CASCINOTTA collina Cocconato [redacted] terreno 6 vani cantina stalla fienile tettoia acqua luce vendo lire [redacted] milioni [redacted] mila. Telefono 640.030.

CASETTA indipendente collina Revello [redacted] Po acqua luce terreno vendo lire 10 milioni. Telefono 587.066

CASETTA [redacted] collina Alba Mango 4 [redacted] terreno acqua luce vendo lire 5 milioni 800 mila. Telefono 504[redacted].

CASETTA rustica vicinanze Bandito Brà in parte ristrutturata con acqua luce terreno vendo lire 9 milioni 500 mila. Telefono 774.720.

CASETTA rustica in stupenda posizione panoramica strada Bagnolo Montoso acqua luce ter[redacted] vendo lire 7 milioni [redacted] mila. Telefono 587.066.

CASETTA rustica [redacted] stupenda posizione panoramica collina Albese 4 vani cantina tettoia acqua luce [redacted] vendo lire 16 milioni 500 mila. Telefono 504.058.

CASETTA rustica posizione collinare S. Damiano comoda [redacted] 4 vani 3000 mq terreno vendo 14 milioni. Tel. 0141 215244.

CASETTA rustica panoramica con terreno [redacted] na Rossana Saluzzo vendo 8 milioni oppure terreno mq 3600 progetto approvato. Telefonare 0121 72.621.

CASTAGNETO Po Loc. Soliti villa in [redacted] ne [redacted] a tetto: salone, 3 camere, cucina, bagno, [redacted] mq [redacted] 30.000.000. Gabetti 5767.

[redacted] casetta [redacted] indipendente: soggiorno 2 camere e cucinino, bagno box giardino 700 mq [redacted] 5767.

COAZZE borgata Cartà baita parzialmente da riattare, comunque, luce, progetto di ristrutturazione: 4 vani, giardino 11.000.000 meno [redacted] finanziario Gabetti 5767.

COLLINA Castagneto [redacted] villa signorile con splendida vista panoramica: [redacted] camino 2 camere, cucina, doppi servizi, mansarda tavernetta, garage 8.000 mq. giardino 82.500.000 dilazioni Gabetti 5767.

COLLINA [redacted]to vendo casetta rustica acqua luce terreno a lire 8 milioni. Telefono 640[redacted].

COLLINA [redacted]se località Talucco altitudine 900 mt a km 1,5 dal centro paese rustico da [redacted]tare, stalla fienile: 3 vani, [redacted] mq 6 milioni. Gabetti Pinerolo 0121 22851 - 77448.

COMPERO rustico massimo [redacted] km [redacted] Torino pagamenti [redacted]. Tel. 539.016.

COOPERATIVA edilizia cede 3 quote alloggi ultimati in palazzina [redacted] 3 [redacted] con [redacted] a 10 [redacted] da Sanremo [redacted] mt dal mare. Telefono 533.161-535.954

[redacted] cascinotta ottimo stato [redacted] stalla fienile porticato 7 mila mq terreno vendo 25 milioni. Tel. 0141 215244.

CUMIANA località Gambada villetta completamente ristrutturata box, cucina, tinello, soggiorno con camino, servizio cantina; 4 camere bagno, terreno circostante 1000 mq 44 milioni. Gabetti Pinerolo 0121 22851 - 77448.

DIANO Arentino a 6 km da Diano Marina vendiamo in centro paese villetta con giardino, pt. garage cantina 1 p. cucina soggiorno 2 camere servizio. Prezzo non trattabile 45 milioni. GLP. 0183 26.688.

DIANO Marina in residence tra l'Aurelia e il mare con parco piscina e spiaggia privata, ogni alloggio con posto macchina e cabina al mare di proprietà a partire da L. 28 milioni 500 mila con dilazioni a stato lavori. Imm. GLP. 0183 26.688 Imperia.

EUROIMMOBILIARE vende in Liguria alloggi varie dimensioni, tel. 0182 - 87.056.

[redacted] 638.613 vende [redacted] Canavese [redacted] giardino.

GIAVENO bella posizione vendo camera cucina servizio orticello [redacted]. Tel. [redacted]

GIAVENO vendo 2 camere [redacted] ideale va[redacted] 4 milioni. Tel. [redacted]

GRESSONEY St. Jean in signorile palazzina arredato 2 camere cucinotto bagno posto auto 28 milioni 200 mila. Telefonare 541.516.

IN stupenda posizione panoramica collina Neive vendo casetta rustica ottimo fabbricato in parte da ristrutturare acqua luce terreno a lire 12 milioni. Telefono 504.130.

LAGO di Viverone loc. Roppolo, casetta rustica da riattare con acqua e luce 7 locali su 2 piani, 9.000.000 Gabetti 5767.

LAIGUEGLIA via Punta Taquara splendido attico con vista panoramica: soggiorno 2 camere, cucinino, due servizi grande terrazzo 54.000.000 dilazioni Gabetti 5767.

LAURIANO Po fraz. Piazzo villette a schiera, nuove, libere, soggiorno, 2 camere, cucina, bagno, giardino 46 milioni 500 mila meno 20 milioni mutuo fondiario. Gabetti 5767.

LIBERA recentissima su due piani vendo pressi Giaveno villetta unifamiliare composta di 3 camere soggiorno cucina e servizi volendo anche ammobiliata Orlandini 353900

LOANO vista mare appartamento recente costruzione 3 vani più servizi balcone conforts: 47 milioni. Gabetti Savona 019 37310.

MONTOSO in nuova panoramica costruzione confortevole soggiorno camera cucinino bagno 20 milioni 500 mila meno mutuo. Tel. 541.586.

MONTOSO in posizione panoramica villa recente costruzione riscaldamento centrale box 3 auto soggiorno cucinotta 2 camere bagno mansarda terreno circostante recintato arredata 44 milioni. Gabetti Pinerolo 0121 22.851 - 77.448.

MORETTA vendesi villa nuova costruzione giardino L. 33 milioni più 10 milioni mutuo. Tel. 0121 76.579 ore pasti.

MORGEX vendesi appartamento arredato nuo[redacted] signorile soggiorno camera servizi box auto giardinetto privato. Tel. (011) 540.819.

PIETRA Ligure vendo camera tinello cantina servizi ampio balcone 100 mt mare. Telefonare 019 68.492.

PIETRA Ligure appartamento recente costruzione consegna luglio '78 2 vani più servizi conforts: 34 milioni più eventuale box. Gabetti Savona 019 37310

PRALI monolocale arredato servizi monoblocco 15 milioni l'Immobiliare 0121 77354

RIVA Pinerolo cascina libera 2 piani salone 6 camere cucina servizi 2 box terreno 1600 mq circa 57 milioni l'Immobiliare 0121 77.354.

ROLETTO località Roncaglia lotti terreno inizio lavori eseguito urbanizzazione pagata per ville: 4 vani, bagno, box 1400 mq 11 milioni 500 mila Gabetti Pinerolo 0121 22881 - 77448.

ROLETTO villetta posizione panoramica recentissima costruzione soggiorno 2 camere cucinotta bagno tavernetta lavanderia dispensa e terreno di mq 2400. Immobiliaretoro. 501.219.

RUSTICO ristrutturato nel Canavese Mazzè con giardino ingresso cucina pranzo soggiorno 3 letto servizi camini tavernetta balconi tettoia vendesi, tel. 780.1693.

S. STEFANO nuovissimo ultimo piano camera tinello balcone angolare a 200 mt dal mare, L. 27 milioni 900 mila, mutuo. Confar 0182 43.158.

S. STEFANO Riviera dei Fiori in posizione dominante a 400 metri dal mare ingresso soggiorno con sc. camera servizio ripostiglio cantina giardino pm. coperto L. 16 milioni 200 mila più 7 milioni 800 mila mutuo fondiario. Immobiliare GLP. telefono 0183 26.688.

SCIOLZE alloggio libero 2 camere cucina panoramico arioso vendo. Tel. 553.860.

SPEZIA Versilia vendo bicamere nuovi arredati cortile giardino pineta collina vista mare 23 milioni. Tel. 288.947 266.755.

STEMAX tel. 396.635 offre rustici con terreno da 1 milione 500 mila a 5 milioni 500 mila sufficiente 1 milione rimanente dilazionato a 36 mesi.

STUPENDA casa collinare astigiano 10 vani 4 bagni ampio terreno [redacted] a [redacted]te. Tel. 666.469.

TORRE [redacted] 1 km dal centro paese, [redacted] bifamiliare [redacted] pochi particolari [redacted] ultima[redacted]: 2 camere box servizio più 1 [redacted] bagno terreno [redacted] mq 23 milioni Gabetti [redacted] 0121 22851 - 77448.

VAL Chisone rustico 3 [redacted] servizi giardino 300 mq circa [redacted] milioni 200 mila l'Immobiliare 0121 77.354.

VAL Germanasca Perrero località Saretti altitudine [redacted] rustico bifamiliare [redacted]: 4 ca[redacted] 2 servizi terrazzi strada asfaltata luce ac[redacted] 15 milioni. Gabetti Pinerolo 0121 22851 - 77[redacted].

VARAZZE appartamento recente costruzione 3 vani più servizi ripostiglio balcone [redacted] posto auto: 33 milioni 400 mila. Gabetti Savona 019 37310.

[redacted] Piani d'Invrea bellissimo alloggio vendesi direttamente mq 54 posto macchina e cantina. Telefonare 531.686

VARAZZE soggi[redacted] 2 camere cu[redacted] servizi e ripostiglio a L. 36 milioni 500 mila dilazionabili. Confar 0182 43.158 43.280.

[redacted] di [redacted] 4 vani servizi terreno panoramico vendo. Tel. 0121 71.873.

VILLA 15 camere 3 piani 3 servizi spiaggia privata [redacted] terreno giardino mq 1000 Capo Mele via Tri[redacted] 1 vendo. Rivolgersi sul posto oppure telefonare [redacted] Torino (011) 256.772.

VILLARPELLICE villa 8 saloni 2 camere cucina [redacted] servizi box 2 auto piano mansardato più [redacted] vizi terreno 2 [redacted] mq circa 66 milioni. L'Immobiliare 0121 77354.

46 Ville, app., [redacted] per vacanze, affitto

A. PIALPETTA arredato nuovo 5 posti letto panoramico solo a referenziati L. 1 milione 500 mila [redacted] annuale. [redacted] Rizza 472.858.

ABITABILE mobiliato, collinare panoramico fresco vicino Torino affittasi estivo 3-4-5 posti letto. Telefonare 787.044

AFFITTASI Sanremo appartamento signorile nuovo camera soggiorno cucinotta bagno arredato vista mare luglio 600 mila, agosto 800 mila, settembre 500 mila. Centro Casa 011 513.831.

CERIALE affittansi eleganti ammobiliati mesi luglio agosto e successivi da 3 a 5 posti letto. Tel. 352865 vicino [redacted]

[redacted] affittasi [redacted] per stagione o continuato. Tel. [redacted] 642.

SAN Carlo Canavese affittasi luglio [redacted] soggiorno cucinino servizi, tel. 745.692.

SAUZE D'OULX centro zona residenziale pa[redacted] soleggiatissimo 5 posti [redacted] garage, giardino affittasi luglio, agosto tel. 755103, oppure pasti 773207.

49 Informazioni

A. NUOVI metodi Investigativi con notevoli risparmi di costo Maurizio Emma via Goito 2, Torino, tel. 682.170 6505.876.

ABILI investigatori eseguono ricerche controlli e operazioni inerenti accertamenti pre-divorzio documentati. Inves. A. Doria 9. tel. 548.550.

ALLA Sfinge investigazioni controlli infedeltà rintracci ovunque via B. Buozzi 5 (angolo via Roma). Tel. 512.420 534.615.

PREVENZIONI accertamenti indagini abilità e riserbo da sempre Rorimondial investiga consultazioni. Tel. 531.181.

51 Occasioni

BAROVERO mobili, un [redacted] per voi in ogni reparto a prezzi scontati fino al 30%: camere letto, sale, soggiorni, salotti, [redacted] dioni, mobili singoli, tappeti, lampade, via Belfiore 45 angolo via Valperga Caluso, parcheggio.

52 Varie

AFFETTI interessi salute risolve svela Xilverius sensitivo radiestesista consigliere grafologo. Telefonare 447.2771. Nuova sede.

[redacted]PRO e [redacted] mobili usati. Raspino, [redacted] 287.368.

LIBERO [redacted] Nizza angolo [redacted] Marconi pitmo [redacted] vendesi bellissimo appartamento mq 300 adatto [redacted]. Tel. 372.668.

SVENDESI [redacted] di grandi marche [redacted] schiantung seta [redacted] lana. Magazzini Bruno, corso Orbassano 90 pomeriggio.

[redacted] capannone prefabbricato facile smontaggio e rimontaggio in tralicci ferro robustissimo adatto allevamento polli [redacted] ecc. [redacted] disponiamo anche gabbie conigli. Telefonare 687.462 387.463.

Per dire che i bambini al mare si divertono, telefona dopo le 9 e 30 di sera. Costa la metà.

Nelle località di villeggiatura in questo periodo c'è una popolazione estiva fino a dieci volte superiore a quella residente. Noi siamo già intervenuti potenziando gli impianti, ma può sempre capitare qualche inconveniente.

Soprattutto se tutti telefonano e si fanno chiamare alla stessa ora.

E allora ti chiediamo di darci una mano. Perché non chiami la sera tardi o la mattina presto? Sono le ore in cui è più facile telefonare.

Ed anche più economico, perché dalle 9 e 30 di sera e fino alle 8 di mattina dei giorni feriali e dalle 14 e 30 del sabato fino alle 8 del lunedì, la teleselezione costa molto meno. Esattamente la metà.

Per saperne di più sulla teleselezione, consulta le prime pagine dell'elenco telefonico.

Il Telefono La tua voce

QUELLE TRE *le gemelline di* Homero

SCHUNKELEN"...

DICK TRACY *Il "detective,, di* Chester Gould

JEFF HAWKE *l'agente di* Sydney Jordan

LE VOSTRE STELLE

OROSCOPO DI OGGI

ARIETE (21 - 20 aprile) Inizierete la giornata pieni di propositi, ma alcuni vi per- completamente. Non scoraggiatevi e proseguite coi vostri piani. Un'iniziativa sentimentale non verrà ta.

TORO (21 aprile - 21 maggio) Con la persona cara dovrete una discussione; mostrate ad dervi se sarete disposti a riconoscere i vostri torti. Il lavoro non vi darà in giornata grandi soddisfazioni neppure noie.

GEMELLI (22 maggio-21 giugno) La vostra diffidenza vi porterà a di valutazione nel trattare . a prima di rifiutare. promettono fortuna. Maggior affiatamento col partner ad buonumore.

CANCRO (22 giugno - 22 luglio) In amore siete troppo prevenuti e ciò vi impedisce di essere profondamente felici e soddisfatti. Non amareggiatevi se la vostra attività non vi ha permesso di riscuotere il dovuto in futuro soddisfazioni.

LEONE (23 luglio - 22 agosto) I dubbi che nutrite a proposito di un vostro collega di lavoro sono fondati. Una vostra confidenza, riposta, vi procurerà qualche guaio. Aprite gli occhi e regolatevi per il futuro. Un atteggiamento più rilassato gioverebbe ai rapporti affettivi.

VERGINE (23 agosto - 22 sett.) La persona desidera che dedichiate maggior parte del tempo libero. Non ha tutti i torti, quindi rivalutate il simbolo della famiglia. Ampliamento del giro affari con buoni guadagni.

BILANCIA (23 sett.-22 ott.) le questioni personali restino al di fuori dell'am- lavoro. Un piccolo pettegolezzo sul conto vi turberà; non fatelo caso perché chi l'ha provocato si accorgerà dell'errore vi chiederà scusa.

SCORPIONE (23 ott. - 22 nov.) giornata fortuna negli incontri sentimentali, approfittatene anche completamente da gami. Una promessa nella quale avevate non mantenuta

SAGITTARIO (23 nov. - 21 dic.) Dovrete nel con- col prossimo. Il vostro senso di dipendenza se applicato in maniera accessiva, senza tener esigenze altrui, rischierà di far soffrire una persona una.

perosino
LETTI IN OTTONE
LETTINI - CARROZZINE
RETI - MATERASSI
CORSO B. TELESIO 85

CAPRICORNO (22 dic. - 20 genn.) Il lavoro che ora svolgete anche se vi molto, la attenzione. Siate più attivi ed impegnati. Monotonia rapporti a due. viaggio gioverebbe al ménage.

ACQUARIO (21 genn. - 18 febbr.) Un conoscente vi confidenze a proposito un di lavo- per voi quanto vi , perché di compromettervi. Uno sconosciuto vi cura da tempo probabilmente troverà la forza per parlarvi.

PESCI (19 febbraio - marzo) Al mattino piacevole sor- carattere sentimentale che vi renderà la giornata più e felice. Anche il lavoro piacevole, in clima cordialità e collaborazione.

SCACCHI

Il problema

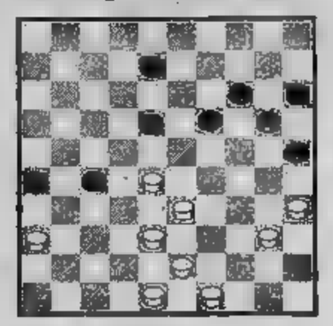

Il B. muove e vince
SOLUZ.: 38-32, 27-29; 36-31, 26-37; 42-42, 37-39; 28-23, 19-28; 40-34, B+.
n.b.

Soluzione del problema n. 1732:
1. Cc3.

N. 1733 (5+7)

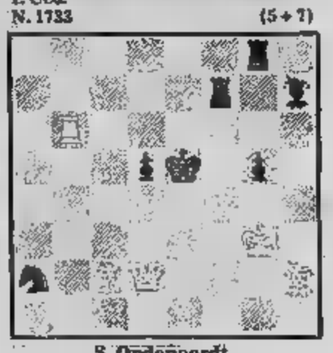

S. Opdenoordt
(1° Pr. "Die Problemist", 1933)
Il Bianco matta in 2 mosse
f. p.

CRUCIVERBA

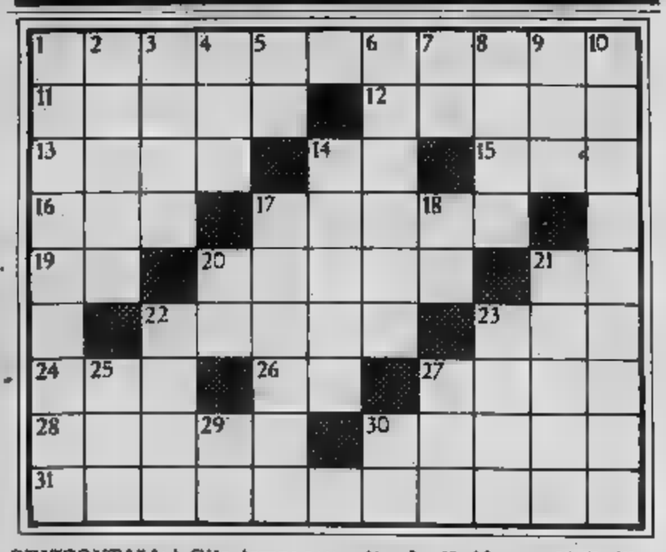

ORIZZONTALI: 1. Gita, tempo permettendo; 11. Alveare; 12. Un libro dell'Antico Testamento; 13. Il nome della Volonghi; 14. Alessandria; 15. Preposizione; 16. Sono spesso abbinati ai costumi; 17. fa il monaco; 19. La terza musicale; Talvolta si mangiano il patri-; 21. Cervantes; 22. E' sprecato i sordi; 23. Ente sportivo; 24. Ha sempre risposta pronta; 26. Sovrano; 27. Tessuto... dipinto; Fortezza; 30. Introdusse in Europa l'uso del tabacco; 31. Può essere statica dinamica.

VERTICALI: 1. Ha da vendere; 2. Economica o politica, se ne parla sempre; 3. Passano col tempo; 4. Cosa che appartiene a me; 5. 6. Lo è particolarmente l'ultimo inverno; 7. I due poli; 8. Idoneo; 9. Dopo il tris; 10. Bevanda rinfrescante; 14. L'albero di Natale; 17. La sua vetta ospitò l'Arca biblica; 18. Lettera dell'alfabeto; 20. Sono pari nei remi; 21. Scrisse «Senza famiglia»; 22. Dove sbocca il fiume; 23. Legumi sferici; 25. Con lì; 27. Involontaria contrazione muscolare; Catania; 30. Simbolo del nichelio.

SOLUZIONE - Orizzontali: 1. Scampagnata; 11. Arnia; Ester; Ilan; 14. Al; 15. Tra; Usi; Abito; 19. Mi; Erodi; 21. MG; Plato; 23. CAI; 24. Eco; 26. Re; 27. Tela; 28. Rocca; 30. Nicot; 31. Elettrica. — **Verticali:** 1. Saluminere; 2. Ofed; 3. Anni; 4. Mia; 5. PA; 6. Gelido; 7. NS; 8. Alto; 9. Ter; 10. Aranciata; 14. Abele; 17. Arara; 18. Ti; 20. Remi; 21. Melot; 22. Foce; 25. Ced; 25. Col; 27. Tic; 29. CT; 30. Ni.

GLI SPETTACOLI

7000 al Rignon per sentire Roberto Vecchioni

Ma le femministe non sono contente

Un successo superiore ad ogni aspettativa sta accompagnando gli spettacoli dei «punti verdi». Ieri sera poi — era di scena al Parco Rignon il cantautore Roberto Vecchioni — probabilmente si è raggiunto il punto più alto di tutta la stagione: circa settemila persone, che hanno rischiato di far saltare le strutture organizzative di questi «punti» che ci accompagneranno sino alla fine di agosto.

Alle 22,30; infatti, una fila enorme, in prevalenza giovani, attendeva ancora ai botteghini. La decisione di aprire i cancelli per un ingresso gratuito ma definitivo, è stata salutata da un'ovazione generale e soddisfatta, anche da chi aveva già pagato il pur modico biglietto d'ingresso (solo 500 lire).

Un pubblico numeroso dicevamo, e inatteso sia dagli organizzatori sia dallo stesso Vecchioni: «*A settembre tornerò a Torino* — commentava al termine dello spettacolo — *per presentare il mio nuovo album. Ma visto come è andata stasera, non so come potrà l'Alieri, contenere tutta questa gente*».

Il motivo principale di questo successo? Il cantautore è molto amato dai giovani, e praticamente questo era il suo primo concerto a Torino, dopo l'uscita di *Samarcanda*. Insomma, era davvero molto atteso. E bisogna dire che non ha deluso questa attesa, «donandosi» molto, dialogando con il pubblico appassionatamente sino al battibecco con alcune femministe, per un suo apprezzamento poco gentile nei riguardi di Penelope che, seppur moglie di Ulisse e personaggio mitologico, è pur sempre una donna e come tale non andrebbe colpita nemmeno con un fiore. Unico neo della serata, l'assenza assoluta tra i brani interpretati, di qualche novità. «*Ma verso la fine del mese* — si giustifica Vecchioni — *uscirà il nuovo album. Sarà una sorpresa*».

Gianni Pennacchi

FILM D'OGGI

Sfida tra i piloti

6000 KM. DI PAURA di Albert Thomas con Joe Dallesandro, Marcel Bozzuffi, Olga Bisera, Eleonora Giorgi. Avventuroso-sportivo, Italia-Kenya, a colori. (Cinema Vittoria).

Per la prima comproduzione tra Italia e Kenya si sceglie un argomento locale che caratterizzi la storia senza perciò toglierle le grandi platee europee: l'East African Safari — cioè il Safari Rallye che ogni anno impegna allo spasmo macchine e piloti — offre secondo le convenzioni i momenti di tensione da alternare con squarci sentimentali e risvolti drammatici. Il regista Thomas (probabilmente un italiano colpito dal rossore della modestia) non offende la sensibilità di chi chiede al cinema un onesto divertimento; rinuncia, però, ad approfondire le psicologie o a scalfire il costume. Importante che i 100' di proiezione si consumino senza guasti.

Joe Dallesandro è l'uomo nuovo delle corse, che un grave incidente ha temporaneamente tolto di mezzo lasciandogli intero il rammarico di essere sempre il secondo nei confronti di Marcel Bozzuffi: al traguardo, nelle grosse scritture, nella conquista d'una bionda. L'inattività lo esalta al punto giusto tanto che al Safari Rallye cambia casa, tronca con la bionda e affronta la gara con animosità inusitata. Dallesandro e Bozzuffi si stroncano in un duello irrazionale e crudele, solo la morte dell'uno o dell'altro concluderà l'assurda sfida. A meno che non sia già troppo tardi.

Le sequenze dal vero e gl'inserti romanzati sono montati con cura. Lasciano, invece, il tempo che trovano sia le espressioni degli attori sia i casi inventati in sede di sceneggiatura. **p. per.**

CAFFE'CONCERTO

Fotografia con musica

La Compagnia di danza e musica da camera ha presentato ieri al Caffè Concerto Arci del Valentino uno spettacolo-ricerca su «espressioni parallele» quali musica e mimo, musica e fotografia. Un'esperienza concentrata in poche soluzioni che il presentatore ha raccomandato di non seguire come si ascolta un brano alla radio mangiando la pastasciutta: in quel momento metà dei presenti erano alle prese con un piatto di spaghetti. A parte l'umorismo involontario, la serata si è aperta difficoltosamente con un girotondo di umanità varia attorno alla morte vista come liberatrice dalla quotidiana mediocrità.

Nella seconda parte le fotografie di Manuela Cerri — asfalto nelle nostre strade, oggetti in uso nelle case, interni illuminati con finta gioia — erano collegate con le musiche di Maurizio Benedetti secondo tecniche note a ogni avanguardia.

Fuori programma, dopo un forte ritardo, è stato dato infine un vecchio film comico: Totò terzo uomo.

FUORI CASA

PUNTI VERDI — Stasera al parco della Tesoriera, alle 21,30: «Shakespeariana», collettivo di danza Teatro Nuovo con Loredana Furno, Jean-Pierre Martel, Marina Fiaso, Roberto Nieddu, Marina Pessone. Al parco Sempione, concerto folk: «La Lionetta», «Coro delle mondine» della Cooperativa Cappuccini di Vercelli, «Beggar's Band». Al parco Rignon concerto dell'orchestra del Teatro Regio, direttore Riccardo Chailly, pianista Pietro Rigacci.

ARCI-CAFFE' CONCERTO — Questa sera in viale Bolardo (parco del Valentino) in programma: «Dal sogno di una notte d'estate» con gli allievi della formazione teatrale del Teatro Nuovo; recital del pianista G. Abbate; flmato di mimo. Inizio alle ore 21.

AVIGLIANA — Per la manifestazione «Le lune di Avigliana» questa sera alle 21,30, nel Cortile del Lauro, concerto jazz «Boogie woogie & Main Stream» ad esibizione del «Dick Mazzanti swing quartet».

IN ITALIA PER UN FILM D'AZIONE

Marvin, il duro che sogna Gable

Lee Marvin a passeggio con la moglie Pamela

ROMA — Lee Marvin, l'attore americano specialista in ruoli aspri e violenti, che col suo inimitabile ghigno ha vinto l'Oscar 1965 nella parte del pistolero ubriacone in «Cat Ballou», è stato in Italia per interpretare il film «Avalance Express». Finito il film è ritornato negli Stati Uniti, ma ha fatto una rapida apparizione a Roma di passaggio all'aeroporto di Fiumicino.

I capelli bianchissimi lo fanno un po' più anziano dei suoi 54 anni... «*Dicono che è una conseguenza di un episodio di guerra* — confida — *quando caddi in un'imboscata dei giapponesi con i miei 230 uomini. Fu una cosa d'inferno. Del reparto rimanemmo in vita soltanto in sei. Un'esperienza allucinante che mi ha fatto invecchiare di dieci anni*».

Lei è considerato un «duro» sullo schermo; lo è altrettanto nella vita privata? «*No. Io sono decisamente contrario alla violenza. Non sono brutale nella vita e non vorrei esserlo nemmeno nel cinema. Ma ormai mi hanno appiccicato addosso questo cliché e me lo tengo. Bisogna pur lavorare no?*».

Le sue mani chiuse a pugno sono grandi come meloni, possibile che non le abbia mai usate per colpire? «*C'è stata una volta, una volta sola, molti anni fa, quando colpii un tipo che mi aveva offeso in un night. Ma da allora il mio pugno è rimasto a riposo. C'è già troppa violenza nei film che faccio per volerla portare anche fuori dal set*».

Si dice che lei per molto tempo non abbia potuto sottrarsi al richiamo dell'alcool. E' una leggenda? «*No. E' verità. Soprattutto dopo aver terminato una dura giornata di lavoro, il mio sistema per rilassarmi era quello di fare una grossa bevuta*».

Parla al passato, adesso dunque non beve proprio più? «*No. E' da quando mi sono sposato per la seconda volta che ho cessato di bere. Lo debbo a Pamela, la mia seconda moglie. E' lei che mi ha fatto deporre per sempre la bottiglia di whisky. Bevevo come una spugna, perché mi dava distensione e sicurezza, la sensazione di essere con le spalle protette*».

C'è stato un personaggio del cinema che, almeno al suo inizio, lei avrebbe voluto eguagliare? «*Clark Gable. Quello sì che era un attore! E che uomo! Ho lavorato con lui che mi dominava dall'alto in basso, eppure io sono alto un metro e 87. Una volta infilai un suo impermeabile. Sembravo un bambino che abbia indossato il cappotto del padre*».

C'è stato un episodio di Clark Gable che ricorda in modo particolare? «*Una volta, in vestaglia, esce da un camerino. Lì fuori c'è una ragazza che, al vederlo, cade svenuta. Lui si china, le solleva la testa, aspetta che rinvenga e le fa: "Tutto bene ragazza mia?". Quella apre gli occhi, lo vede e op là, sviene di nuovo. Le donne andavano pazze per lui*».

Oggi le donne sono diverse: non sverrebbero più. «*Mah, non ne sono tanto sicuro. E' che non ci sono più i Clark Gable*».

Lei ha sfondato subito nel cinema o c'è stato un lungo periodo di apprendistato? «*Ho cominciato ad avere successo dopo anni di gavetta. Io non sono nato attore. Prima ho fatto l'idraulico, il raccoglitore di frutta. Solo più tardi scoprii il teatro e il cinema*».

Qual è stato il personaggio che lo ha reso più famoso? «*Il tenente di polizia Mark Ballinger, una serie televisiva che ha fatto il giro del mondo e che so programmata anche dalla tv italiana nel 1970 sotto il titolo "SOS Polizia"*».

La sua seconda moglie l'ha salvata dall'alcool, come la conobbe? «*L'ho conosciuta da sempre. Cioè da bambini. Poi l'avevo persa di vista. Quando ci siamo ritrovati, dopo molti anni ed io ero già divorziato, decidemmo quasi improvvisamente di sposarci. Realizzavamo una promessa che ci eravamo fatta da bambini e che io avevo dimenticato*».

E come fece sua moglie a indurlo a smettere di alzare il gomito? «*Cominciò con l'allontanare tutti gli amici che avevano lo stesso vizietto. Quando venivano a trovarmi ella mandava a chiamare un taxi perché li riaccompagnasse alle loro case*».

E lei non si ribellava a questa tutela? «*No, mi rendevo conto che lo faceva per il mio bene. Io ero pieno di complessi. Lei li fece sparire tutti. Agì con molta fermezza, ma anche con molto tatto. Era la donna che ci voleva per me... Quando qualcuno si aggirava attorno alla casa ubriaco, lamentandosi come un gatto in amore perché non lo facevo entrare, lei si affacciava alla finestra e, proprio come si fa coi gatti, scaricava una catinella d'acqua. Smettevano subito di miagolare*».

E Marvin Lee si esibisce in una risata che sembra il brontolio di un tuono.

Lamberto Antonelli

TRIESTE: FESTIVAL DI FANTASCIENZA

Il marziano è una pallina

TRIESTE — Qualcuno, anni fa, definì i racconti di fantascienza dei «*manuali di devozione*». Nel senso, probabilmente, che essi nascondono spesso degli apologhi attraverso i quali si tenta di interpretare il nostro ruolo di fronte al cosmo.

A Trieste, dove in questi giorni si svolge il festival cinematografico appunto di fantascienza, c'è addirittura un'atmosfera di incredula attesa. Come se gli Ufo fossero davvero al di là dello steccato, pronti a riversare i loro equipaggi sulle nostre strade. Quale potrebbe essere il primo impatto?

Nel film inglese di ieri, decisamente rivolto a spettatori ragazzi, *La pallina luminescente* di Harley Cockless, l'Ufo in questione ha le dimensioni di un pallone per il calcio, e l'essere vivente che ne esce, per di più con addosso un grande appetito, è semplicemente una sfera, come quelle del ping-pong. «Cosa viva» che prende contatto con dei ragazzi, mette nel sacco un ladro maldestro e ingordo, e poi se ne torna nel suo abitacolo per sparire nell'azzurro del cielo.

Un primo timido contatto con la Terra. Una ipotesi scherzosa e insieme uno degli aspetti del festival triestino, il più facile e il più comodo.

Un altro aspetto è quello dell'intelligenza delle cose, degli oggetti. Come la macchina fotografica sensitiva del film francese *Foto ricordo* di Edmond Sechan, che sconvolge chi l'adopera perché le immagini che essa dà — a leggerle giuste — anticipano anche la morte di qualcuno e l'ora in cui ciò avviene.

Nel tedesco *Operazione Ganimede* di Rainer Erler, ci troviamo invece di fronte all'ipotesi di una squadra di astronauti in missione da mesi, dimenticata perché creduta dispersa. Approda, al ritorno dal Cosmo, su un deserto del Messico dove i delusi e stremati componenti impazziscono a poco a poco. Fino al loro reciproco annientamento fisico. Una probabilità — anche questa — da considerare.

Siamo, qui, nella fantascienza più ortodossa, ed è possibile che proprio a questo film (salvo sorprese dei prossimi giorni) venga assegnato il gran premio 1978: l'asteroide d'oro.

Piero Zanotto

OGGI al cinema
TORINO
FRANCO NERO su ALFA ROSSA 2000 nella SQUADRA VOLANTE in una lotta spietata contro la malavita
FRANCO NERO TELLY SAVALAS

SQUADRA VOLANTE UCCIDETELI... SENZA RAGIONE
MAURI LESTER
VIETATO MINORI 14 ANNI

ore 20,30
VINOVO
Premio Elba

Al cinema in compagnia divertirsi è stare insieme

Capitol
Amerikan Graffiti

Mamma mia che impressione, è tornato Albertone!

Sembra ieri. Dice lui (e non lo smentiscono i suoi ascoltatori). Nel '48 il pane bianco costituiva per la maggioranza degli italiani un lusso, riunirsi attorno alla radio rappresentava un appello di fedeltà domestica. Ci si sedeva in silenzio di fronte all'apparecchio guardandolo dritto come se ci si trovasse a teatro. Passavano le prime timide réclames — un urlo che doveva essere tirolese per il digestivo Kranebet, un sorriso radioso come le scarpe lucidate con il Brill — e poi finalmente una musica sarcastica introduceva il programma più nuovo e più popolare: Vi parla Alberto Sordi.

Un pacioso giovanotto romano che sembrava uscito da troppe recite parrocchiali delineava senza complessi il ritratto d'un italiano noioso e incolto, arruffone ed esuberante che nel cinema avrebbe perfezionato e imposto a mezzo mondo. L'italiano di Alberto Sordi, che grida: «Mamma mia, che impressione!» ed esce con i «compagnucci», è l'ultima nostra maschera. Non lo muovono le disgrazie di Pulcinella né i languori di Arlecchino, anzi. Vanta regole e osserva precetti, parla schietto e obbedisce pronto. Solo, vorrebbe fare qualche passo avanti in società o imitare i fortunati che lo sovrastano in gerarchia. Vagamente ipocrita, si rivela appieno se si rivolge a una donna con il frasario del segretario galante e se sorbisce il caffè con il mignolo alzato.

Il personaggio del '48 è rievocato ogni mercoledì dallo stesso Sordi in radiouno alle 18 e 30. Sordi non cade nell'operazione nostalgia rivolgendosi ai suoi pubblici di allora: preferisce dire ai giovani che trent'anni or sono si rideva così, ama presentarsi quale lavoratore dello spettacolo che doveva riscaldare i cuori in tempo di guerra fredda, scommette con se stesso di strappare un sorriso alle barbe dei contestatori. Quindi schiaccia un pulsante e noi ci troviamo nuovamente inchiodati davanti alla radio. L'apparecchio non troneggia più monumentale (al suo posto c'è la televisione) ma i difetti degl'italiani non sono davvero scomparsi. Che guaio, continuiamo con dispetto a riconoscerci nello scocciatore.

Eccolo entrare e più riprese in un'agenzie di viaggi, tormentare l'impiegato con domande insidiose, introdurre un sacco di amici equipaggiati per un soggiorno in alta quota e perennemente impazienti cantare La montanara. *L'addetto viene preso d'assedio, circuito con richieste di sconto, obbligato a farsi marionetta in un crescendo di tavole che si levano tra le scrivanie e di tegami che crollano sulle pratiche. Alla fine l'impiegato, che secondo Sordi a furia di facilitazioni dovrebbe addirittura rimborsare i gitanti, ha un umano scatto di rabbia e li qualifica tutti cretini.*

«Senta lei — sbotta più stupito che offeso il suo interlocutore — moderi le parole» e aggiunge un generico «sa» che assume il valore di un'arma puntata per la guardia. Scoppiettano alle insulti. «Dai dai — lo compatisce Sordi passando al tu — continua imperterrito con queste tue frecciate offensive». Ma tosto si ricompone, catastrofico: «Che vorrebbe lei? Che qualche compagnuccio mio morisse di paura?». E, più consolatorio, ai suoi: «Non abbiate paura dell'energumeno». Infine la promessa: «Noi partiamo contro tutti e contro tutto».

L'italiano del dopoguerra, che sognava il progresso senza le avventure, è stato rifinito nelle commedie del cinema postneorealista. Ma nei borghesi piccoli della radio si trovava già intera la mediocrità del vitellone felliniano che lanciava dall'auto agli sterratori la famosa invettiva: «lavoratori!» accompagnata da un gestaccio.

Piero Perona

I film in programma stasera

Lo scienziato nazista adesso ha dei dubbi

Juan Antonio Bardem, il regista spagnolo di «Calle mayor» e tenace oppositore del franchismo negli anni più bui, è l'autore del film in onda a Montecarlo questa sera: si tratta, per la verità, di un'opera assai poco indicativa delle qualità del suo autore. Il film, di guerra, è intitolato «Ordine delle SS: eliminate Borman».

In concorrenza con lo spionaggio americano c'è, a Capodistria, il sottile giallo psicologico «Il rossetto», film d'esordio di Damiano Damiani su una sceneggiatura di Cesare Zavattini.

ORDINE DELLE SS: ELIMINATE BORMAN (Montecarlo, ore 21). Regia di Juan Antonio Bardem. Interpreti: George Maharis, Maria Perchy. Guerra, 1973 — Il Borman che andrebbe eliminato non tragga in inganno: non è il papavero hitleriano Martin Bormann, bensì un più modesto, e storicamente ignoto, scienziato di nome Franz Borman. Costui, dopo stretta collaborazione con il regime nazista, si fa prendere dai dubbi e, tanto per cominciare, ostacola gli studi destinati a partorire nuove micidiali armi. Tanto basta per accusarlo di sabotaggio e perché il maggiore Skorch delle SS venga incaricato di sopprimerlo. Ma entrano contemporaneamente in azione le spie americane, che per motivi opposti cercano di salvarlo ed anzi di trasferirlo negli Stati Uniti.

IL ROSSETTO (Capodistria, ore 21,35). Regia di Damiano Damiani. Interpreti: Georgia Moll, Pierre Brice, Pietro Germi, Laura Vivaldi. Giallo psicologico, 1959 — La giovanissima Silvana fa da qualche tempo la posta a Gino, un rappresentante di commercio ricco di fascino. Ma, dal momento che l'uomo la ignora completamente, un giorno Silvana decide di farsi avanti: lo ferma per strada, sostenendo di averlo scoperto uscire da una casa dove più tardi si era rinvenuta una donna uccisa. Gino diventa subito molto gentile e ottiene dalla ragazza l'assicurazione che non avrebbe parlato con nessuno dell'episodio. Per un po' tutto va bene, ma Silvana ad un certo punto comincia a non ritenere più sufficiente la cortesia squisita di Gino, e tanto meno si mostra soddisfatta quando viene a conoscenza del fatto che l'uomo è in procinto di prendere moglie.

Georgia Moll

TV NAZIONALI

Su queste piste tutta la fantasia dei circhi

Tratto da un racconto di H. E. Bates, apre le trasmissioni sulla rete uno alle ore 20,40 un breve film-tv diretto dall'inglese Michael Apted, dal titolo «La gran giornata di Bonzo». Alla stessa ora, la rete due presenta invece il telefilm «Non è mai troppo tardi», della serie «Caro papà» con Patrick Cargill. Al termine il gran carrozzone di «Giochi senza frontiere 1978» (rete due, ore 21,05) in Eurovisione, che oggi sarà ospite della jugoslava Zemun.

Completano il programma le due trasmissioni di intervista «Ciao coppia» (rete due, ore 22,25) giunta alla terza puntata, e «Padri e figli» (rete uno, ore 21,35) che questa sera avrà come protagonisti il medico cattolico Romano Forleo e la figlia diciottenne Patrizia. Prima del Telegiornale della notte, la seconda breve puntata di «Il Po» (rete uno, ore 22,05).

LA GRAN GIORNATA DI BONZO (rete uno, ore 20,40) — *Bonzo è il cane di un vagabondo, che da lungo tempo medita di uccidersi. Ormai prossimo al gran gesto, presso un casolare di campagna, l'uomo affida il cane a tre bambini incontrati per caso. Ma Bonzo sfugge quasi subito ai bambini e fa ritorno dal suo padrone, con i tre piccoli alle calcagna. Nessi ora conto delle condizioni dell'uomo, i bambini provvedono a procurargli del cibo, ma vengono scacciati.*

Attraverso un nuovo inciso sul collare di Bonzo, i bambini arrivano ad un paese, dove incontrano una donna che pare conoscesse l'uomo. E' la ragazza inutilmente amata da questi, che ora cova dentro di sé tutta la disperazione della ripulsa. Sarà ancora una volta Bonzo che condurrà la donna dal suo padrone.

CARO PAPA' - NON E' MAI TROPPO TARDI (rete due, ore 20,40) — *Tutta una serie di scoperte e di equivoci costellano l'episodio: si comincia con l'amara sorpresa della madre di Patrick, la quale viene a sapere inorridita che la nipote, figlia di Patrick, non era mai stata battezzata. Patrick si premura di rimediare alla lacuna e si mette perciò d'accordo con la ex moglie Barbara, madre della ragazza.*

Mentre si va preparando la cerimonia, cresce l'ira di Bill, nuovo marito di Barbara, convinto che si stiano in realtà allestendo nuove nozze fra Barbara e Patrick. Deciso a mandare a monte il proposito, irrompe durante il rito: nella baruffa che ne segue, Patrick si ritroverà con un occhio nero, ma anche con la consolazione di veder finalmente battezzata la figlia.

GIOCHI SENZA FRONTIERE 1978 (rete due, ore 21,05) — *E' il quarto incontro della manifestazione, giunta — non si sa come e perché — al tredicesimo anno consecutivo. Questa sera scendono in piazza le squadre di Silly (Belgio), Fontainebleau (Francia), Lahnstein (Germania Federale), Sandwell (Gran Bretagna), Altdorf (Svizzera), oltre a quella ospitante di Zemun (Jugoslavia) e alla nostra cittadina di Tolfa.*

CIRCHI DEL MONDO (rete uno, ore 18,15) — *E' la prima di una nuova serie di trasmissioni dedicate al circo. Si comincia con uno spettacolo ripreso in occasione del festival internazionale di Montecarlo. Sulla pedana si susseguiranno il gruppo di acrobati dei Charles, il clown Tino Zacchini, la Scuola Nazionale del Circo, i celebri Fratellini, i cavalieri del Circo Jean Richard, le belve ammaestrate dalla domatrice Kristina Teriilsowska e numerose altre esibizioni dell'élite del circo europeo.*

TV LOCALI

Castiglioni per amanti di vela

Telestudio Internazionale, ore 18: ELICHE E SPINNAKER — Venticinquesimo e penultimo appuntamento col programma dedicato agli appassionati di nautica. Giorgio Levi ospita Ida Castiglioni, velista solitaria nota in tutto il mondo, che è anche una delle pochissime donne in grado di ottenere ottimi piazzamenti nelle gare più importanti. Sarà la Castiglioni, che lo scorso anno ha partecipato alla *White Pread*, a commentare un filmato su tale regata. Elvidio Porporino concluderà il programma rispondendo alle lettere del pubblico e presentando il quiz.

Alle **20,15** va in onda *Ennio Drey Club*, la battaglia navale telefonica.

Telestudio, ore 21,30: LA CROCIERA DEL LISCIO — Siamo all'ottava puntata della trasmissione condotta e ideata dal maestro di ballo Giorgio Ferraris. A ravvivare il programma ci sono la valletta Rosy, il cantautore Rocky, la cantante inglese Krissy, il prestigiatore Mister Micky, l'orchestrina di Franco Rosso. Ospiti sei ballerini: Diego e Daniela Mollo, di Alba, quattro anni lui e cinque lei (ballano il cha cha); Mauro e Tiziana Castelli, di Asti (specializzati in rumba); Ettore Breusa, di Barbania, che con Lidia Ponzin ballerà il valzer. Al programma è abbinato il concorso che permette ai vincitori di partecipare gratuitamente alla crociera.

Giornale Radio Piemonte, ore 19,55: CABARET — Protagonista della puntata è Mirton Vajani che presenta lo spettacolo (canzoni e *sketch* satirici).

Alle **22,25** vanno in onda sei filmati musicali: *My heart belongs to me*, cantata da Barbra Streisand; *Come ti chiami* e *Musino* di Umberto Napolitano; *Adriano* e *Canterò politico* di Bruno Lauzi, *Occhi blu* di Ettore Sciorilli; *Criminal world* dei Metro.

Titoli delle "private„

AGENTE SEGRETO JERRY COTTON OPERAZIONE URAGANO (Telestudio Internazionale, 14,30) *di Fritz Umgelter, con Heinz Weiss, Sylvia Pascal. Giallo 1965. Due agenti federali alle prese con un gangster che minaccia di far saltare una scuola.*

SAN BABILA ORE 20 UN DELITTO INUTILE (Europatre, 15) *di Carlo Lizzani, con Daniele Asti, Pietro Brambilla. Dramma 1976. Le imprese di quattro neofascisti che violentano un'amica, picchiano un sindacalista, preparano un'attentato e uccidono due fidanzati.*

ASSASSINATION (Telestudio 16,45) *di Hal Brady, con Henry Silva. Spionaggio 1968. Agente della Cia cambia identità e s'infiltra in una banda criminale. Mentre indaga, scopre che sua moglie lo tradisce.*

LA FIGLIA DEL MENDICANTE (Europatre, 17) *di C. Campogalliani, con Ave Ninchi, Paola Barbara. Dramma. Durante il Risorgimento la figlia di un accattone incarcerato per un delitto che non ha mai commesso convince un garibaldino a indagare sulle vicende.*

I FALCHI DI RANGOON (Giornale Radio Piemonte, 17) *di David Miller, con John Wayne, John Carrol. Guerra. Eroico aviatore messo agli arresti sotto gravi accuse paga un durissimo prezzo per riabilitarsi.*

EL CJORRO (Telestudio, 20) *di Hugo Fregonese, con Robert Taylor, Ron Randell. Avventura 1967. La dura vita dei soldati di un fortino ai limiti estremi della pampa agentina.*

LA GRANDE AVVENTURA DI SCARAMOUCHE (Europatre, 20) *di Pietro Pierotti, con Franco Fantasia. Avventura 1971. Nella Francia di Mazzarino un attore-avventuriero e una bella spia alla caccia dei congiurati che vogliono uccidere il Re.*

ATTENTO GRINGO, ORA SI SPARA (Tele Kitsch, 20,15) *di Mario Bava, con George Martin. Western 1965. Un uomo che indaga sulla morte del fratello fa luce sul misterioso assassinio di una donna.*

Senta Berger

PRESTO, A LETTO (Videogruppo, 20,30) *di Victor Vicas, con Senta Berger, Olga Tschechowa. Commedia 1969. Una commessa innamorata di un pittore sposa un industriale, resta vedova, sposa un vedovo e divorzia.*

DOGORA, IL MOSTRO DELLA GRANDE PALUDE (Giornale Radio Piemonte, 20,50) *di Ishiro Honda. Fantascienza 1975. Mostro spaziale si ciba di satelliti artificiali, carbobio e diamanti. Uno scienziato gli dichiara la guerra.*

SETTE BASCHI ROSSI (Telestudio Internazionale, 22) *di Mario Siciliano, con Kirk Morris. Guerra 1969. Sette soldati mercenari, violenti e litigiosi, hanno il compito di salvare una giornalista tenuta prigioniera dai ribelli del Congo.*

CIN FU L'UOMO D'ACCIAIO (Europatre, 22) *di Nan Kuo, con Chiang Wen. Avventura 1974. Animoso cuoco cinese aiuta i giapponesi che occupano il suo paese e scatena una rivolta.*

I GIGANTI DELL'ORO NERO (Tele Kitsch, 22) *di Michel Gast, con Jean Servais, Paul Guers. Dramma 1965. Tra incendi, sabotaggi, incidenti e incursioni dei Tuareg, la lotta tra due compagnie concorrenti che trivellano il Sahara alla ricerca del petrolio.*

SEI SIMPATICHE CAROGNE (Giornale Radio Piemonte, 0,45) *di Robert Fiz, con Adolfo Celi, Maria Grazia Buccella. Giallo 1968. Barometto organizza una rapina sostituendo gli impiegati di una banca con dei sosia.*

OGGI ALLA TV

RETE 1

18,15 **I circhi nel mondo** (1° puntata)
19,20 **Telefilm - Zorro: «L'Aquila in difficoltà»**
19,45 **Almanacco del giorno dopo - Telegiornale**
20,40 **Telefilm: Paesaggio segreto - «La gran giornata di Bonzo»**
21,35 **Padri e figli** - A cura di Federica Taddei e Claudia Aloisi
22,05 **Il Po** - Documentario - **Telegiornale - Oggi al Parlamento**

RETE 2

18,15 **Telefilm: Ante, ragazzo lappone**
18,40 **Dal Parlamentp - TG 2 - Sportsera**
19 — **Spaziolibero - I programmi dell'accesso**
19,15 **Tarzan, il signore della giungla**
19,45 **TG 2 - Studio aperto**
20,40 **Telefilm: Caro papà «Non è mai troppo tardi»**
21,05 **Giochi senza frontiere 1978** - Torneo televisivo di giochi
22,25 **Ciao Coppia** (3° puntata) - **TG 2 - Stanotte**

DOMANI TV

RETEUNO — Ore 13: Concerto delle tredici; 13,30: Telegiornale; 18,15: L'Italia vista dal cielo: Abruzzo e Molise; 18,55: Incontro con Andrea Mingardi; 19,20: Telefilm, Zorro; 19,45: Almanacco del giorno dopo - Telegiornale; 20,40: Ma è un vampiro? commedia; 21,45: Speciale TG1 - Telegiornale - Oggi al Parlamento - Spaziolibero: I programmi dell'accesso

RETEDUE — Ore 13: TG2 ore tredici; 13,15: Passo a due; 18,15: I tre moschettieri (replica); 18,30: Alla scoperta degli animali; 18,50: Dal Parlamento - TG2 Sportsera; 19,10: Telefilm: Konni e i suoi amici; 19,45: TG2 Studio aperto; 20,40: Videosera; «Tu sei bello, cantautore»; 21,35: La Cenerentola, opera

SVIZZERA — Ore 14: Gstaad, tennis; Ciclismo: Tour de France; 19,15: Per i più piccoli; 20,10: Telegiornale; 20,25: Il mondo in cui viviamo; 20,55: Telefilm; 21,30: Telegiornale; 21,45: «Erebus», documentario; 22,35: Telefilm, «Il cavaliere Dupin»; 23,30: Ciclismo, Tour de France; 23,40: Telegiornale

CAPODISTRIA — Ore 21: L'angolino dei ragazzi; 21,15: Telegiornale; 21,35: Film, «Quien Sabe?»; 23,20: Cinenotes; 23,50: «In due si canta meglio»

MONTECARLO — Ore 18,15: «Un peu d'amour...»; 19,30: Telefilm; 20,05: Paroliamo; 20,30: Notiziario; 20,40: Telefilm; 21,30: Film, «Jack Slade l'Indomabile»; 23: Oroscopo di domani; 23,05: Chrono; 23,30: Notiziario, Montecarlo Sera.

SPACCIO 2000 E.N.D.A.S. - ASSOCIARSI... CONVIENE
Sconti per spettacoli, attività turistiche e sportive
Domani vi consigliamo

Fustino Dash Kg. 4,800	L. 4000
Fustino Dixan Kg. 4,800	L. 4200
Fustino Last al limone	L. 2200
Sole piatti liquido Kg. 3,500	L. 1350
Vernel gigante ammorbidente	L. 1450
Fustino Finish Kg. 5	L. 5550
Ace grande	L. 240

«Si ricorda ai soci che lo spaccio rimane aperto per tutto il mese di agosto»
TORINO - LUNGO STURA LAZIO 97

TORINO TV PRIVATE

TELECOMMERCIALE
Canale 44

Ore 17,30: Per voi ragazzi; 19: Cose belle per la casa; 19,30: Flash; 20,30: Cento domande per un'estate; 22: La radio come hobby. Tavola rotonda sui radioamatori; 23: Flash; 23,30: Buona notte.

GIORNALE RADIO PIEMONTE
Canale 42

Ore 16,50: Inizio trasmissioni; 16,55: Guarda in su; 17,05: Film: «I falchi di Rangom; 18,40: Telefilm: Cab Nice: Storia umoristica di un superuomo; 19,30: G.R.P. Flash; 19,55: Telefilm: Roger Ramjet; 20,40: Guarda in su; 20,50: Film: Dogora il mostro della palude; 22,25: Special musica; 23,05: Stars on ice; 23,30: Telefilm: Agente 86 Max Smart: Villa Satana; 0,05: G.R.P. Flash; 0,30: Guarda in su; 0,40: Buonanotte dal G.R.P.; 1,45: Film: Sei simpatiche carogne.

TELE EUROPA TRE
Canale 58

Ore 13: Film: Il fantasma dei mari della Cina (c); 15: Film: La figlia del mendicante; 17: Film: «San Babila ore 20 (c); 20: Film: La grande avventura di Scaramouche (c); 22: Film: Cin Fu l'uomo d'acciaio (c).

TELESTUDIO TORINO
Canale 24

Ore 14,30: Cartoni animati; 15: Show musicale; 15,30: Studio 3; 16,45: Film; 18,20: Speciale casa; 18,45: Notizie; 19: Telefilm; 20: Film; 21,45: La crociera del liscio; 23,30: Alto mare - Al termine: Notizie.

TELE KITSCH
Canale 46

Ore 12,45: Music Love; 13,45: Film: La città che scotta; 15,15: International Tops; 16,15: Film: La belva del Colorado; 17,45: Conversazione; 18: Top Music Show; 19: Telepress; 19,15: Religioni in Italia; 20,15: Film: Attento Gringo ora si spara 21,45: Telepress; 22: Film: I giganti dell'oro nero.

TELETORINO INTERNATIONAL
Canale 61

Ore 13: Film; 14,30: Film; 16: Documentario; 17: I giochini con... Roby; 18: Elica & Spinnaker; 19: A come Arte; 19,30: Speciale casa; 19,45: T.T.I. Notizie; 20,15: Ennio Drey Club; 21,30: Tuttolibri; 22: Film.

VIDEOGRUPPO
Canale 52

Ore 17,30: Inchiodate l'armata sul ponte (c); 19,30: Videonotizie; 19,45: Oh Amanda (c); 20,30: Film: Ad ogni costo. regia di G. Montaldo; 22,15: L'oroscopo di Heidy; 23,45: Videonotizie.

SVIZZERA

Ore 16: Ciclismo: Tour de France; 19,15: Per i più piccoli; 19,20: Per i bambini: «Il registratore»; «La principessa Luce»; 20,10: Telegiornale; 20,25: Grandi compositori della canzone americana. Musiche di Cole Porter; 20,55: Intermezzo; 21,05: Giochi senza frontiere 1978; 22,20: Telegiornale; 22,35: Telefilm: «Un uomo forte» della serie «Il Virginiano». Con Lee J. Cobb; 23,50: Ciclismo: Tour de France (sintesi); 24: Telegiornale.

CAPODISTRIA

Ore 21: L'angolino dei ragazzi: «Il robot scappa scappa»; 21,15: Telegiornale; 21,35: Film: «Il rossetto». Soggetto di Damiano Damiani. Con Pierre Brice, Georgia Moll, Pietro Germi, Laura Vivaldi. Regia di Damiano Damiani; 23,05: Nel regno del camoscio (documentario); 23,35: Musica popolare jugoslava.

MONTECARLO

Ore 18,15: «Un peu d'amour, d'amitié et beaucoup de musique»; 19,30: Telefilm; 20,05: «Parliamo». Telequiz; 20,30: Notiziario; 20,40: Telefilm: «Lotta senza quartiere». (Inchiesta nel porto); 21,30: Film: «Ordine delle SS: eliminate Borman». Con George Maharis, Maria Perchy, Gustavo Rojo, James Philbrook. Regia di J. A. Bardem (1973); 23: Oroscopo di domani; 23,05: Tele-Scopia (rubrica di attualità); 23,45: Notiziario; 23,55: Montecarlo sera.

Ristorante Dancing
LE CASCINE
Orch. I MUSICOL
Stupinigi - Pren. 900.2581

DJ Parc
Un giardino nel cuore di Torino
SERATA ROMANTICA A LUME DI CANDELA

danze club 84
Ore 15,45: Matinée ore 21
Passerella di indossatrici

CINEMA CINTURA

CARMAGNOLA
Margherita: Tre donne.
CASELLE
Italia: La sposina.
CHIVASSO
Cinecittà: Continente di ghiaccio.
Moderno: Italia ultimo atto.
Politeama: Cinque dita di morte.
CIRIÈ
Italia: Non contate su di noi.
PINEROLO
Italia: Lo sceriffo.
RIVAROLO
Cristallo: Grazie zia.
SESTRIERE
Fraiteve: A noi le inglesine.
SETTIMO
Garibaldi: La poliziotta fa carriera.
AOSTA
Corso: L'ala o la coscia?
Giacosa: Spettacolo musicale.
ST-VINCENT
Nuovo: Django.

Cont Piolet
PIANO BAR
DOPO CENA ALL'APERTO
St. S. Margherita 150, t. 831.028

LE CUPOLE
CAVALLERMAGGIORE
Questa sera
TINA TURNER

RADIO OGGI

1

12,45 Quando si mangia non si parla
13,40 Oreste Lionello in «Citarsi addosso»
14 — Trasmissioni regionali
15 — Qui Radio 2
17,30 Speciale GR2
17,55 Spazio X. Spazi musicali a confronto per tutti i gusti
19,50 Giochi per l'orecchio
20,20 Orchestre nella sera
20,35 Discretamente. Una sera d'estate
21,05 Chiamata generale
21,35 La vedettes
21,55 Antologia di musica etnica
22,30 Ne vogliamo parlare?
23,15 Buonanotte da...

2

14 — Il mio Rimsky Korsakov
15,15 GR3 cultura
17 — La coralità in Brahms
17,30 Spazio tre
21 — XXI Luglio musicale a Capodimonte
22,20 Libri novità
22,30 Per clarinetto
23,40 Il racconto di mezzanotte

3

RADIO ALTERNATIVE

RTA (Fm 104 Mhz): telefono 516.277.
Radio Europa 3 (Fm 89,78 Mhz): telefono 724.024.
Radiottash (Fm 97,700): telefono 512.092.
Radio Monte Bianco (Fm 103,700 Mhz): telefono 512.628.
Antenna Radiolonica Piemontese (Fm 91 Mhz): telefono 958.5151. - Settore pubblicitario 867.6660.
Radio Kitsch (Fm 101 Mhz)
Radio Torino Uno (Fm 88,500 Mhz): Strada Funicolare 3, Superga, telefono 898.814.
Radio Torino Liberty (Fm 90,900 Mhz): telefono 580.719.
Radio ABC (Fm 97 Mhz): telefono 542.131.
Radio Reporter 93 (Fm 93 Mhz): telefoni 513.651 - 513.757.
Radio Centro 95 (Fm 94,908 Mhz): telefoni 713.074 -713.075.
Radio Torino 4 (Fm 102): telefono 813.234.
Radio Torino Est (Fm 90 Mhz): telefono 518.573.
Radio Torino International (Fm 103,300 Mhz): telefono 637.837.
Radio Break (Fm 92,500 Mhz): v. S. Secondo 58, telefono 500.720.
Radio Torino Centrale (Fm 94 - 101,4 Mhz): telefonq 876.661.
Radio Proposta (Fm 88,750): telefono 545.471.
Radio Sky (Fm 92,500): telefono 901.4405.
G.R.P. (Fm 99,300 Mhz): telefono 556.301/2.
Radio 88 Eightyeight (Fm 88 Mhz): telefono 473.0261.
Radio In (Fm 105,500): telefono 305.134.
Radio Torino City (Fm 88,950 e 94,750).
Editrice Radio Manila (Fm 98,600 Mhz): telefono 264.631.
Onda Radio Italiana (Fm 97,400 Mhz): telefono 739.9261.
Radio Monrico (Fm 94,500 Mhz): telefono 287.716.
Radio Città Futura (Fm 96,600 Mhz): telefono 544.383.
Radio Rivoli (Fm 100,585 Mhz): telefono 953.2152.
Radio Gemini One (Fm 102,730 Mhz): telefono 715.151.
Radio Express (Fm 100,200 Mhz): telefono 531.625.
Radio Gamma (Fm 89,400 Mhz): telefono 800.9871.
Tele Radio Nord (Fm 102,300): Settimo Torinese.
Radio Universal (Fm 93,300 Mhz): telefono 800.1617.
Radio Borgaro (Fm 91,500 Mhz): via Ciriè 23, Borgaro.
Radio Radicale (Fm 90,300): telefono 531.355.
Radio Zero (Fm 91,800): telefoni 262.2866 - 262.3862.
Radio Ambassador One (Fm 101,200 Mhz): telefono 901.4264.
Radio Italia Uno (Fm 92,000 Mhz): piazza Conti di Rebaudengo 7, telefoni 264.514 - 263.366.
Radio Piemonte Zero (Fm 88,850 Mhz): telefono 634.644.
Radio Chivasso 94 (Fm 94 Mhz): telef. 912.708, Chivasso.
Radio Tele 2000 (Fm 91,200 Mhz): telefono 897.856.
Radio Studio Centrale (Fm 102,250): Moncalieri, telefono 627.1297.

TEATRI E RITROVI

ARCI - CAFFE' CONCERTO: Teatro-Musica «Clow al» (v.le Bolardo). Ingr. soci.
ERBA: «Estate al Cinema 1978». I più bei films di guerra.

I PUNTI VERDI: Tesoriera: 21,30 «Shakespeariana», Collettivo di danza Teatro Nuovo con Loredana Furno, Jean-Pierre Martel - **Sempione** 21,30 «La Lionetta», Coro delle Mondine di Vercelli, Beggar's Band - **Rignon** 21,30 Orchestra del Teatro Regio. Direttore Riccardo Chailly, pianista Paolo Bordoni. Ingresso L. 500, gratuito ai pensionati con tessera Atm e ai militari di leva.
NUOVO: dal 14 settembre «Centro di perfezionamento della Danza».
PROMOTRICE BELLE ARTI - VALENTINO: Spettacolo Couscous Bazar (Bal de l'Hourloupe). Tutti i giorni un'ora di spettacolo con inizio alle ore 21,30 (escluso il lunedì). Sabato 2 spettacoli: ore 17,30 e 21,30. Messa in scena di Gualtiero Rizzi, coreografia di Anna Sagna, musiche dell'autore. Prenotazione e vendita biglietti: Promotrice, tel. 682.345. Tutti i giorni (escluso il lunedì dalle ore 16 alle 21,30. Sabato dalle ore 10 alle 12 e dalle 16 alle 21,30. Linee urbane 67-59.
SALA BITRADOSSI (S. Massimo 21 - tel. 871.009): 21,30 «Riccioli» di M. Ghislieri con Clara Droetto, Michele Ghislieri.

AL BAGATELLE (s. Cavoretto 2): 21.
BELLE ARTE: ore 21 Gil Oscar.
CHALET: 21 Tiz and Mo Six.
CLUB 84: ore 15,45-21 I Marmittoni.
DU PARC: 21 Boccaccio 71.

INDIE - PIANO BAR (Verdi 10 - tel. 537.340): G. Palumbo e Giovanna.
SAN GIORGIO - Valentino - Ristorante: Danze, orch. Pino Show.
SHAKER - PIANO BAR (C. Battisti 3 - tel. 532.482): Thomas e Christine.

VILLA GAY DISCOTECA: ore 21.

Le Roi
Valzer, polka, mazurka: mercoledì, giovedì, venerdì, domenica ore 21
Ritmi per tutti: sabato sera e domenica pomeriggio ore 15,30

I PUNTI VERDI
Tesoriera -
Shakespeariana
con Loredana Furno
Sempione
La Lionetta
Coro delle mondine
Beggar's Band
Rignon
Orchestra Teatro Regio
Direttore Riccardo Chailly
Pianista Paolo Bordoni

STAMPA SERA

Dove andiamo stasera

CRITICA
Capolavoro ●●●●●
Ottimo ●●●●
Favorevole ●●●
Discusso ●●
Mediocre ●
PUBBLICO
Eccezionale ○○○○○
Successo ○○○○
Consensi ○○○
Discorde ○○
Scarso ○

stasera andiamo tutti a
SAINT-VINCENT
CASINO DE LA VALLEE

cinema prime visioni

AMBROSIO
c. Vitt. Eman. 52
Tel. 547.007
Carrel agente pericoloso, di Ivan Nagy, con Don Murray, Diahn Williams (Usa - Colori) — Agente per liberare una donna uccide spietatamente il sequestratore, ma la ragazza lo denuncerà. Non viet.
Orario: 14,40-16,40-18,20-20,20-22,30 ★ Poliziesco
Critica ●●●
Pubblico ○○
Ingresso L. 2500

ARCO-INC
c. Pr. Oddone 31
Tel. 484.621
Un giorno alla fine di ottobre, di Paolo Spinola, con Al Cliver, Annie Belle (Italia - Colori) — Incontro e breve amore fra un giovane funzionario d'azienda e studentessa di ricca famiglia. Viet. 14.
Orario: 15-16,50-18,40-20,25-22,15 ★ Commedia drammatica
Critica ■
Pubblico ○○
Ingresso L. 1500

ASTOR
v. Viotti 8
Tel. 519.516
La febbre del sabato sera, di John Badham, con John Travolta, K. Lynn Gomey (Usa - Colori) — Primo vero amore e dolori di un affascinante giovanotto di origine italiana con la passione del ballo. Viet. 14.
Orario: 14,40; 17,20; 19,45; 22,20 ★ Commedia
Critica ●●
Pubblico ○○○○○
Ingresso L. 2200

AUGUSTUS
p. C.L.N. 248
Tel. 530.714
Good Bye amore mio!, di Herbert Ross, con Richard Dreyfuss (Premio Oscar '78), Marsha Meson (Usa - Colori) — Iniziali baruffe prima dell'amore, fra ballerina e attore costretti a coabitare. Non vietato.
Orario: 14.40; 16.40; 18.30; 20.20; 22.30. ★ Commedia
Critica ●●●
Pubblico ○○○○○
Ingresso L. 2000

CAPITOL
v. San Dalmazzo 24
Tel. 540.605
American Graffiti, di George Lucas, con Richard Dreyfuss, Romy Howard (Usa - Colori) — Notte brava di alcuni studenti americani collocata nel 1962 e vista con nostalgia. Non viet.
Orario 14,30-16,30-18,30-20,30-22,30 ★ Commedia
RIEDIZIONE (1974)
Ingresso L. 2200

CENTRALE d'Essai
v. Carlo Alberto 27
Tel. 540.110
Liztomania, di Ken Russel, con Roger Daltrey, Ringo Starr (Usa - Colori) — La musica e gli amori di Franz Liszt visti in chiave pop e trasferiti in una vicenda attualizzata. Vietato 18.
Orario: 16.15-18.20-20.30-22.30 ★ Musical drammatico
RIEDIZIONE
Ingresso L. 2000

DORIA
v. Gramsci 9
Tel. 542.422
Una donna tutta sola, di Paul Mazursky, con Jill Clayburgh (Palma d'Oro a Cannes '78), Alan Bates (Usa - Colori) — Abbandonata dal marito dopo 16 anni si trova a dover rifarsi una vita da sola.
Orario: 14.40; 17.15; 19.45; 22.20. Viet. 14. ★ Commedia drammatica
Critica ●●●
Pubblico ○○○○
Ingresso L. 2200

GIOIELLO
v. C. Colombo 31
Tel. 500.760
S.P.Y.S. di Irvin Kershner, con Elliot Gould, Donald Sutherland (G. B. Colori) — Tradimenti, inganni e comiche disavventure di due agenti americani della CIA in missione a Parigi. Non viet.
Orario: 14.30; 16.30; 18.30; 20.30; 22.30 ★ Avventuroso
RIEDIZIONE (1974)
Ingresso L. 2200

LILLIPUT
v. XX Sett. 15 bis
Tel. 537.100
Che la festa cominci..., di Bertrand Tavernier, con Philippe Noiret, Jean Rochefort (Francia - Colori) — Intrighi di corte e miseria di popolo nella Francia del 1719 con la reggenza di Filippo D'Orléans. Viet. 18.
Orario: 14.30; 16.30; 18.30; 20.30; 22.30. ★ Commedia in costume
Critica ●●●
Pubblico ○○○○
Ingresso L. 2500

LUX
Gall. S. Federico
Tel. 541.283
Il dittatore dello Stato libero di Bananas, di Woody Allen, con Suzy Joan (Usa - Colori) — Giovane svagato fra dittatore e rivoluzionario in lotta in uno staterello sudamericano. Non viet.
Orario: 14.40; 16.10; 17.50; 19.30; 21; 22.40. ★ Satirico
RIEDIZIONE (1970)
Ingresso L. 2000

METROPOL
v. Pr. Tommaso 6
Tel. 650.54.70
Lulù la sposa erotica, di Alfonso Brescia, con Anne Libert, Antonio Casagrande (Italia - Colori) — Neo marito scopre con gioia le insospettate doti erotiche della giovane moglie. Vietato 18.
Orario: 14.30-16-17,40-19,10-20,40-22,30 ★ Commedia erotica
PRIMA VISIONE non recensita
Ingresso L. 2000

NAZIONALE
v. Pomba 7
Tel. 518.850
La Betia, ovvero, le amore per ogni gentiluom ci vuole sofferenza, di G. De Bosio, con N. Manfredi, R. Schiaffino (Italia - Colori) — La vivace storia d'amore fra Zilio e l'accorta Betia, tratta dalla commedia del Ruzante. Viet. 14
Orario: 14,30-16,30-18,30-20,30-22,30 ★ Commedia in costume
RIEDIZIONE
Ingresso L. 2000

OLIMPIA
v. Arsenale 31
Tel. 532.448
Un tranquillo week-end di paura, di J. Boorman, con Jon Voight, Burt Reynolds (Usa - Colori) — Week-end riposante a contatto con la natura si trasforma in una avventura terrorizzante. Viet. 18
Orario: 14,30-16,30-18,30-20,30-22,30 ★ Drammatico
RIEDIZIONE
Ingresso L. 2500

REPOSI
v. XX Settembre 15
Tel. 531.400
Quel giorno il mondo tremerà, di Alain Jessua, con Alain Delon, Renzo Salvatori (Francia - Colori) — Preparazione di un piano terribile e spaventoso per sconvolgere il mondo già precario. Non viet.
Orario: 14,30-16,30-18,30-20,30-22,30. ★ Drammatico
OGGI LA PRIMA
Ingresso L. 2000

ROMANO
Galleria Subalpina
Tel. 510.145
Marika degli inferni, di Joe Stelling, con Ronnie Montagne, Sander Bais (Olanda - Colori) — Giovane contadina viene affascinata da attore girovago, e con lui conosce tutti gli orrori del male. Viet. 18
Orario: 15-16,55-18,50-20,45-22,30 ★ Drammatico
Critica ●●
Pubblico ○○○
Ingresso L. 2200

STUDIO RITZ
v. Acqui 2
Tel. 830.521
Storia di un peccato, di Walerian Borowczyk, con Grazina Dlucolecka, Jerzy Zelnik (Francia - Colori) — A Varsavia circa settant'anni fa, una ragazza sedotta e in seguito abbandonata finisce col prostituirsi. Viet. 18. Orario: 17.30-20-22.30. ★ Drammatico
RIEDIZIONE
Ingresso L. 1500

TORINO
v. Buozzi 6
Tel. 530.353
Signora volevano ucciderti... senza ragione, di Silvio Narizzano, con Franco Nero, Telly Savalas (Italia - Colori) — Davanti alla crescente criminalità la polizia reagisce sparando all'impazzata
Orario: 14,30-16-17,40-19,20-20,50-22,30. ★ Poliziesco
RIEDIZIONE
Ingresso L. 2000

VITTORIA
v. Roma 336
Tel. 511.789
6000 Km di paura, di Albert Thomas, con Joe Dallesandro, Eleonora Giorgi (Italia - Colori) — Nel suggestivo Kenia fra strade pericolose e belve, si corre uno spericolato rally automobilistico. Non viet.
Orario 14.40-16.30-18.30-20.30-22.30 ★ Avventuroso
Critica ●●
Pubblico ○○○
Ingresso L. 2200

proseguimenti prime visioni

ALEXANDRA
v. Sacchi 18
Tel. 511.293
Rosa Bon Bon fiore del sesso, di Werner Hedman, con Ole Soltoft, Lizzie Varencke (Svezia-Danim. - Colori) — Due anziane ex cameriere danesi, ricordano le piccanti avventure giovanili. Vietato 18.
Orario: 14.05; 15.45; 17.25; 19; 20.40; 22.30. ★ Commedia erotica
Critica ●
Pubblico ○○○○
Ingresso L. 1200

ASTRA
v. R. Pilo 6
Tel. 753.597
Le colline hanno gli occhi, di Wes Craven, con S. Lanier, R. Houston (Usa - Colori) — Turisti accampati nel deserto vengono assaliti da esseri misteriosi e mostruosamente deformi. Viet. 14.
Orario: 20.15-22.30 ★ Horror
Critica ●
Pubblico ○○○○
Ingresso L. 1200

ELISEO
piazza Sabotino
Tel. 335.9815
La belva col mitra, di Sergio Grieco, con Helmut Berger, Marisa Mell (Italia - Colori) — Furti, rapine, omicidi e violenze di ogni genere costituiscono il tragico curriculum di un giovane. Viet. 18.
Orario: 20.30-22.30 ★ Drammatico
PRIMA VISIONE non recensita
Ingresso L. 1200

FORTINO
v. Cigna 47
Tel. 486.560
Non-Non, di Ugo Liberatore, con Hiram Keller, Gianfranco De Grassi (Italia - Colori) — Storia dei nove superstiti del celebre ammutinamento del Bounty e della colonia da loro fondata sull'isola di Pitcairn
Orario: 20,30-22,30. Viet. 18 ★ Avventuroso
RIEDIZIONE (1974)
Ingresso L. 1000

LA PERLA
c. De Gasperi 26
Tel. 584.791
M.A.S.H., di Robert Altman, con D. Sutherland, E. Gould, S. Kellerman (Usa - Colori) — Chirurghi galanti fanno indisciplinatamente il loro dovere nella guerra in Corea. Palma d'oro a Cannes 1970
Orario: 15,05-16,45-18,35-20,30-22,25 ★ Avventuroso
RIEDIZIONE (1970)
Ingresso L. 1500

MASSAUA
p. Massaua 9
Tel. 795.803
Poliziotto privato: un mestiere difficile, di Robert Clouse, con Robert Mitchum, Richard Egan (Usa - Colori) — Miserabile detective ex poliziotto cacciato per alcolismo, smaschera loschi trafficanti di droga
Orario: 20,30-22,30. Non viet. ★ Poliziesco
Critica ●●
Pubblico ○○○
Ingresso L. 1200

ORFEO
p. Carlina
Tel. 518.114
Mandò lo spirito del male, di William Girdler, con Tony Curtis, Susan Strasberg (Usa - Colori) — Spirito di uno stregone indiano vissuto nel 1500 si reincarna nel corpo di una ragazza bianca. Viet. 18
Orario: 15-17-18,45-20,30-22,30. ★ Drammatico
Critica ●●
Pubblico ○○○○
Ingresso L. 1200

PUNTODUE d'Essai
v. Garibaldi 30
Tel. 545.245
Agente 007 Thunderball (Operazione tuono), di Terence Young, con Sean Connery, Claudine Auger (G. B. - Colori) — James Bond scopre misteriosa base sottomarina e sgomina il crudele ideatore. Non vietato.
Orario: 15.30-17.40-20-22.30 ★ Avventuroso
RIEDIZIONE
Ingresso L. 1200

seconde e altre visioni a Torino

ACAPULCO (via Donizetti 6, p. Nizza, tel. 651.264)
Chiuso per riposo

APOLLO (largo Giachino 91, tel. 215.685)
Chiuso per riposo

CONTINENTAL (v. Nizza 348, tel. 697.068)
Mondo perso oggi Viet. 18 ★ Documentario sexy

ERBA (corso Moncalieri 241, tel. 690.467)
Via col vento di Victor Fleming con Vivien Leigh, Clark Gable, Olivia De Havilland. Col. Or.: 18-22
★ Drammatico

FARO (via Po 30, tel. 832.214)
Rassegna nazionale della fantascienza: 2 films non vietati: **Il cervello mostro**. Orario 15-18-21; **Destinazione Luna**. Orario 16,30-19,30-22,30 ★ Fantascienza

FIAMMA (corso Trapani 57, tel. 372.057)
Per un pugno di dollari Clint Eastwood, G. M. Volonté. Techn. Non viet. ★ Western

HOLLYWOOD (corso R. Margherita 106, tel. 851.904)
Chiuso per riposo

PRINCIPE (via P. d'Acaja 45, tel. 760.951)
Chiuso per riposo

STATUTO (via Cibrario 16, tel. 487.051)
L'insegnante E. Fenech. Viet. 18. (Ingr. 800). Ap. 15. Ult. 22,30 ★ Commedia erotica

ZONA CENTRO

CABARET VOLTAIRE (v. Cavour 7)
Cinema e Pornografia - Sesso e Fantascienza. **Star love** (Usa 1977 - Colori, sonoro). V. 18. Ingr. soci ★ Erotico

MILANO (via Milano 8, tel. 530.255)
Mona forte più forte che mi piace ★ Avventuroso
Macrò ★ Drammatico

MOVIE CLUB (v. Giusti 8, tel. 544.077)
I generali: Duello nell'Atlantico di Dick Powell con R. Mitchum, C. Jurgens. Ore 20,30-22,30 ★ Guerra

PO (v. Po 21, tel. 510.496)
Chiuso. Domani: **5 donne per l'assassino** ★ Giallo

REGINA (c. R. Margherita 123, tel. 530.885)
La moglietta colori. Viet. 18 ★ Commedia erotica

VITTORIO VENETO (p. V. Veneto 5, tel. 871.642)
Una bella governante di colore L. Pellegrini, R. Montagnani. Viet. 18 ★ Commedia erotica

CROCETTA - S. RITA - MIRAFIORI

MIRAFIORI (c. Cosenza 68, tel. 390.867)
Una bella bestia delle SS E. Thorne. Viet. 18
★ Drammatico erotico

SMERALDO (via Tunisi 92, tel. 390.711)
Oggi chiuso

VINZAGLIO (corso D. Abruzzi 102, tel. 596.125)
Festival dei capolavori di Ugo Tognazzi: **Io sono il popolo italiano** di Dino Risi, Vittorio Gassman. Or. 20,25-22,30 ★ Commedia

ZONA S. PAOLO

AMERICA (via Fréjus 27, tel. 446.764)
Riposo

SAN PAOLO (v. Cuneo 30, tel. 372.637)
Oggi chiuso

ZONA FRANCIA

BERNINI (c. Taranto 3, tel. 773.843)
Ciao Pussycat Viet. 18 ★ Commedia

STAR (via Domodossola 45, tel. 772.990)
Oggi chiuso

ZETA d'Essai (v. Cibrario 88, tel. 772.907)
Uomini e colpa di L. Mankiewicz con K. Douglas, H. Ponda. Viet. 14. Col. Ore 20,30-22,30 ★ Drammatico

ZONA S. DONATO

ROMA - INC. (v. S. Donato 40 bis, tel. 487.765)
Fantascienza 72: **1999 conquista della Terra**
★ Fantascienza

MADONNA CAMPAGNA - LUCENTO

AMBRA (v. Chiesa della Salute 77, tel. 297.197)
Serafino A. Celentano ★ Commedia

EDERA (v. Madonna di Campagna 1, tel. 215.613)
Il comune senso del pudore A. Sordi, C. Ponzoni, C. Cardinale, P. Noiret. Techn. Viet. 18. Ap. 15,30
★ Commedia

LUTRARIO (v. Stradella 10, tel. 280.742)
Domani **Lo chiamavano Trinità** ★ Western

ZONA MILANO - REGIO PARCO

FALCHERA (v. Tanaro 30, tel. 262.1665)
A tutte le auto della polizia ★ Poliziesco

MAIOR (largo G. Cesare 105, tel. 287.974)
Rapina erotica Hippe. Viet. 18 ★ Commedia erotica

SOCIALE (v. Courmayeur 2, tel. 850.608)
Oggi chiuso.

ZONA VANCHIGLIA - BORGO PO

ARIZONA (c. Belgio 53, tel. 874.171)
Come mosche A. Sabato. Viet. 18 ★ Drammatico

ERIDANO d'Essai (corso Casale 106, tel. 832.086)
L'assassino di L. Visconti con G. Giannini, L. Antonelli. Viet. 14 ★ Drammatico

ZONA NIZZA - LINGOTTO

CABIRIA (p. Bengasi - tel. 660.553)
Oggi chiuso.

ITALIA (v. Nizza 138, tel. 694.021)
Oggi chiuso

SPEZIA (v. Nizza 170, tel. 696.3617)
Mia moglie, un corpo per amare Viet. 18
★ Commedia erotica

RIDUZIONI ENAL - AGIS

Cinema: Abc, Adriano, Adua, Alba, Alexandra, Arco, Artisti, Aurora, Colosseo, Eridano, Faro, Fiamma, Giardino, Lux, Nazionale, Odeon, Principe, Ponte Due, Roma Inc., San Paolo, Sempione, Sociale, Spezia, Zeus, Italia (Moncalieri). **Teatro Erba:** Estate al cinema, riduzioni Enal alla cassa. **Piscine comunali:** Riduzioni Enal alla cassa.

Il Cinema non costa caro,
e vi sono sale per tutta le borse.

LA TURNER STASERA ALLE "CUPOLE,,

I paradisi di Tina

Di ritorno dalla Romagna, Tina Turner si ferma questa sera alle Cupole di Cavallermaggiore, ulteriore tappa della sua tournée italiana. Lo spettacolo della «tigre nera», che entrerà in scena solo dopo le 23 accompagnata da quattro cantanti-ballerini e da un'orchestra di nove elementi, avrà breve durata: un'ora soltanto, ma di quelle incandescenti (e costose: il biglietto è a quota seimila lire).

Tina Turner veleggia ormai verso le quaranta primavere, ma ciò non toglie che, dovunque vada, venga preceduta dalla fama, a buon diritto conquistata, di regina sexy del rock. Il suo show è certamente una rassegna di canzoni, ma non solo questo, e si direbbe non principalmente questo. Le armi con le quali manda in delirio le migliaia di spettatori che sempre riempiono le sale onorate della sua presenza sono di tutt'altro genere. Tanto per cominciare arriva in scena abbigliata sommariamente, e il gioco del ti vedo-non ti vedo crea già un certo entusiasmo nel pubblico; poi prende a snodarsi, a divincolarsi, a segnare il tempo della musica praticamente con ogni parte del corpo, usato in guisa di strumento, e che strumento.

A mano a mano che il clima si scalda, Tina si mostra eccitata, sospira, guaisce, freme, si lamenta, accarezza il microfono in un gioco di allusioni che stordisce. Alla fine è visibilmente spossata, come spossati sono gli spettatori: è un po' un risveglio dopo un «trip» collettivo in paradisi artificiali, per non dire altro...

E pensare che le origini canore di Tina Turner sono state di un candore ammirevole: una ragazzina innocente e composta che cantava i salmi nel coro della parrocchia, giù nel nativo Tennessee. Ma poi ci fu l'incontro con Ike Turner, il quale, oltre che suo marito, divenne anche partner e guida di Tina nell'odeon della rock music. Ike le insegnò a muoversi, a sostanziare la voce, a costruire in scena un vero spettacolo. Lo stile dei coniugi Turner piacque immediatamente, ed entusiasmò addirittura i Rolling Stones, che se li portarono dietro in numerose tournées. Poi, per Tina, anche il cinema: Ken Russell la volle per *Tommy*, a interpretare se stessa.

Ormai solidamente collocata in vetta, Tina potè decidere, l'anno scorso, di non aver più bisogno dei consigli di Ike: dopo una trentina di long-playing fatti insieme, la famosa coppia divorziò. Che cosa faccia adesso Ike, non è molto chiaro; Tina invece prosegue senza tentennamenti sulla sua strada: verso l'infarto che la coglierà a un'esibizione più sfrenata del solito.